

2023

Krajská zdravotní, a.s.

VÝROČNÍ ZPRÁVA

DĚČÍN
ÚSTÍ NAD LABEM
TEPLICE
MOST
CHOMUTOV
LITOMĚŘICE
RUMBURK





OBSAH



7	O NÁS 1
9	ZÁKLADNÍ INFORMACE O SPOLEČNOSTI 2
18	PŘEHLED ZDRAVOTNICKÝCH ZAŘÍZENÍ KRAJSKÉ ZDRAVOTNÍ 3
35	EKONOMIKA 4
44	VÝZNAMNÉ INVESTIČNÍ PROJEKTY A INVESTIČNÍ POLITIKA 5
50	PRACOVNĚPRÁVNÍ VZTAHY 6
57	NADAČNÍ FOND, NAŠI DÁRCI A SPONZOŘI 7
61	POMÁHAJÍCÍ PROFESE 8
64	KVALITA A BEZPEČÍ PÉČE 9
67	VÝZKUM A VÝVOJ 10
72	KYBERBEZPEČNOST A DIGITALIZACE 11
74	AKTIVITY V OBLASTI OCHRANY ŽIVOTNÍHO PROSTŘEDÍ 12
77	VÝZNAMNÉ UDÁLOSTI ROKU 2023 13
80	PŘÍLOHA ČÍSLO 1: ZPRÁVA NEZÁVISLÉHO AUDITORA O OVĚŘENÍ ÚČETNÍ ZÁVĚRKY K 31. PROSINCI 2023
120	PŘÍLOHA ČÍSLO 2: ZPRÁVA O VZTAZÍCH MEZI PROPOJENÝMI OSOBAMI

ÚVODNÍ SLOVO



MUDR. ONDŘEJ ŠTĚRBA,
PŘEDSEDA PŘEDSTAVENSTVA
KRAJSKÉ ZDRAVOTNÍ

Vážené dámy, vážení pánové,

společnost Krajská zdravotní, a.s. (dále jen Krajská zdravotní) je největším poskytovatelem nemocniční péče v České republice a rok 2023 pro ni a jejích sedm nemocnic znamenal období dalšího rozvoje a postupu v modernizaci i zajišťování dostupnosti a kvality zdravotní péče. Právě to je pro současné vedení Krajské zdravotní hlavním úkolem a jednoznačnou prioritou.

Aktuálně je snahou vedení společnosti dokončit rozsáhlé investiční akce, které Krajská zdravotní napříč nemocnicemi uskutečňuje. Díky kontinuální finanční investiční podpoře jediného akcionáře, Ústeckého kraje, a využívání dotačních titulů mohla do obnovy a modernizace svých zařízení také v roce 2023 investovat. Zásadními investičními akcemi pro další rozvoj společností spravovaných nemocnic jsou stavby nových pavilonů hned ve třech nemocnicích. Dostavbu areálů největší poskytovatel zdravotní péče v Ústeckém kraji zahájil již na podzim roku 2020 výstavbou nového pavilonu s operačními sálami, odděleními JIP a kardiouchirurgie včetně vybavení v Masarykově nemocnici v Ústí nad Labem. V roce 2021 zahájil práce na výstavbě pavilonu emergency včetně operačních sálů, centrální sterilizace a JIP v Nemocnici Děčín a novém pavilonu emergency centrálních operačních sálů včetně JIP v Nemocnici Chomutov.

Jistě je na místě vyzdvihnout, že jde o největší komplex strategických investičních akcí od vzniku Krajské zdravotní 1. září 2007. Proto jsem rád, že v roce 2023 se podařilo postoupit s finalizací staveb natolik, že v nich můžeme v průběhu roku 2024 zahájit provoz pracovišť, pro něž jsou určena. A to je jistě dobrá zpráva a příslib do budoucna jak pro pacienty – obyvatele Ústeckého kraje, tak pro zdravotnický personál. Ke konci se tak přiblížilo i omezení, které v posledních dvou letech částečně limitovalo chod nemocnic. Mohu ale

všechny ubezpečit, že výsledek bude stát za to. Půjde o základ pro plánovaný rozvoj krajských nemocnic, neboť představenstvo společnosti si vytyčilo vypracování generelů nemocnic s výhledem na tři desetiletí jako základu pro koncepční plánování modernizace a dostavby zdravotnických zařízení v regionu pro další generace. Po představení generelů v Mostě, Teplicích a Ústí nad Labem v roce 2022 pokračovala v roce 2023 příprava generelů i pro areály dalších nemocnic.

Vedení Krajské zdravotní s vědomím, že potenciál společnosti je v lidech, kteří v ní pracují, klade velký důraz na personální oblast. Krajská zdravotní je s více než devíti tisíci pracovníky největším zaměstnavatelem v Ústeckém kraji. Dlouhodobý deficit zdravotnických profesí na trhu práce nás neustále vede ke snaze přilákat do krajských nemocnic další lékaře, sestry i ostatní zdravotníky. Na sklonku roku 2023 jsme spustili nový program pro studenty zdravotnických oborů pod názvem Zdravotníkem na týden, nadále rozšiřujeme benefity pro zaměstnance a s vedením měst, v nichž naše nemocnice sídlí, spolupracujeme hlavně na řešení bytové otázky pro nově příchozí. Krajská zdravotní maximálně oceňuje kvalifikovaný personál a vytváří pro zaměstnance co nejlepší mzdové podmínky. V polovině roku 2023 zvýšila mzdy všech zaměstnanců o 7 % a díky dobrým hospodářským výsledkům, na základě rozhodnutí představenstva společnosti, mohly být vyplaceny všem zaměstnancům mimořádné odměny hned ve dvou výplatních termínech, v listopadu a v prosinci.

Spolupráci s Univerzitou J. E. Purkyně v Ústí nad Labem, respektive její Fakultou zdravotnických studií, Krajská zdravotní rozvíjí na základě Memoranda podepsaného v roce 2015. Jejím vyvrcholením v roce 2023 bylo v listopadu slavnostní ustanovení kardiochirurgické kliniky. Oba subjekty tak měly na konci roku 2023 již 14 společných klinik a Ústav biomedicíny a laboratorní diagnostiky. Fakulta sídlící přímo v areálu ústecké Masarykovy nemocnice, jak vedení Krajské zdravotní předpokládá, bude pro naše zdravotnická zařízení vychovávat nové pracovníky, kteří budou chtít v našich nemocnicích po absolvování studia nadále pracovat.

Úspěšně pokračuje činnost Nadačního fondu Krajské zdravotní, který v akademickém/školním roce 2023–2024 podporuje studující lékaře, farmaceuty, všeobecné sestry a radiologické asistenty, zdravotnické záchranáře, zdravotní laboranty, dětské sestry, porodní asistentky, psychology, logopedy a zdravotnické asistenty – praktické sestry. Získané stipendium – např. až 200 tisíc korun pro studenty 6. ročníku lékařských fakult – slouží na úhradu nákladů souvisejících se studiem. Stipendijní program tak intenzivně motivuje studenty, zvláště u vybraných lékařských oborů, kteří po studiu nastoupí do nemocnic Krajské zdravotní.

Krajská zdravotní náleží mnoho let k největším celkům poskytujícím zdravotní péči v České republice. Vedení společnosti se proto snaží naplňováním svých vizí a plánů tuto značku dále posilovat ve prospěch obyvatel Ústeckého kraje. Děkuji kolegům z představenstva, dozorčí rady, vedení Ústeckého kraje, a hlavně každému ze zaměstnanců společnosti za práci v roce 2023.

MUDr. Ondřej Štěrbá, předseda představenstva Krajské zdravotní



1

O NÁS 1



Společnost Krajská zdravotní vznikla 1. září 2007 transformací pěti nemocnic do jednoho celku. O vytvoření této zastřešující společnosti rozhodlo Zastupitelstvo Ústeckého kraje. Pět nemocnic, spadajících v době před transformací coby samostatné subjekty pod kompetenci Ústeckého kraje, se z příspěvkových organizací stalo odštěpnými závody Krajské zdravotní. Konkrétně se jedná o Nemocnici Děčín, Masarykovu nemocnici v Ústí nad Labem, Nemocnici Teplice, Nemocnici Most, Nemocnici Chomutov. Od 1. 4. 2021 je součástí Krajské zdravotní Nemocnice Litoměřice a od 1. 7. 2021 také Nemocnice Rumburk jako detašované pracoviště Masarykovy nemocnice v Ústí nad Labem. S ohledem na geografické rozmístění v regionu tvoří nemocnice Krajské zdravotní páteřní osu zdravotnických zařízení pro celý Ústecký kraj a občanům zajišťují dostupnou a maximálně efektivní síť zdravotní péče odpovídající svou kvalitou nejmodernějším trendům v medicíně.

V souladu se stanovami společnosti stojí v jejím čele valná hromada, představenstvo, dozorčí rada a generální ředitel společnosti, kterého přijímá do zaměstnaneckého poměru představenstvo společnosti. Funkci valné hromady zastává Rada Ústeckého kraje. V čele vedení společnosti stojí generální ředitel/ka Krajské zdravotní. Jediným vlastníkem akcií společnosti Krajská zdravotní je Ústecký kraj.

Společnost Krajská zdravotní je s více než devíti tisíci zaměstnanci jedním z největších poskytovatelů zdravotní péče v České republice a největším zaměstnavatelem v Ústeckém kraji.

MISE



Zajišťovat komplexní, kvalitní, bezpečnou a dostupnou zdravotní péči primárně obyvatelům Ústeckého kraje.

VIZE

Usilujeme o dodržování jednotných standardů poskytované zdravotní péče a dalších služeb v celé naší společnosti a budujeme špičková zdravotnická centra prosazující se i v mezinárodní konkurenci.

Vyznáváme hodnoty jako profesionalita, vldnost a otevřenost vůči klientům.

Chceme být moderní, stabilní a vyhledávanou zdravotnickou firmou, umožňující kontinuální rozšiřování znalostí a dovedností svých pracovníků.

Chceme být renomovanou zdravotnickou vzdělávací a výzkumnou institucí.

STRATEGIE



FINANČNÍ

- Zajistit dlouhodobé finanční zdraví a finanční stabilitu
- Snižovat fixní náklady zdravotní péče
- Snižovat % variabilních nákladů zdravotní péče
- Zvyšovat výnosy z nových služeb a rozvoje stávajících kapacit
- Maximálně využívat financování ze zdrojů EU a jiných dotačních zdrojů
- Reinvestovat zisk do obnovy a rozvoje Krajské zdravotní

PROCESŮ

- Optimalizovat a zvyšovat efektivitu procesů poskytování zdravotní péče a dalších služeb
- Standardizovat postupy poskytování zdravotní péče a dalších služeb při zachování vnitřní soutěže (benchmarking)
- Zvyšovat efektivitu vedení a průkaznost zdravotní dokumentace
- Optimalizovat a zvyšovat efektivitu řídicích a podpůrných procesů
- Standardizovat postupy řídicích a podpůrných procesů
- Zajistit efektivní řízení kvality a bezpečí zdravotní péče

UČENÍ SE A RŮSTU

- Zvyšovat odbornost zaměstnanců
- Zavést řízení rozvoje kompetencí
- Zvyšovat podíl zaměstnanců s vědeckou hodností
- Zvyšovat podíl odborníků získaných z vlastních zdrojů
- Rozvíjet motivační systém
- Zajistit efektivní interní komunikaci
- Zavést a rozvíjet jednotnou firemní kulturu
- Zvyšovat skóre bodového hodnocení vědy a výzkumu
- Rozvíjet zázemí pro vznik nemocnice univerzitního nebo fakultního typu
- Podporovat vědu a výzkum

ZÁKAZNICKÁ

- Zastávat hlavní a vedoucí úlohu ve zdravotnictví Ústeckého kraje
- Udržet a dlouhodobě rozvíjet rozsah a strukturu poskytované zdravotní péče a dalších služeb
- Zvyšovat kvalitu a bezpečí zdravotní péče a dalších služeb
- Rozvíjet a budovat špičková zdravotnická centra specializované a superspecializované péče s optimální dostupností pro spádovou oblast i mimo ni
- Zachovat a stabilizovat strukturu základní péče v nemocnicích KZ ve spádové oblasti
- Restrukturalizovat a vytvořit portfolio komplexních služeb
- Stát se významnou vědeckou a výzkumnou institucí a rozvíjet poskytování vědecko-informačních služeb
- Rozvíjet renomé vyhledávaného vzdělávacího zařízení
- Rozvíjet renomé vyhledávaného zaměstnavatele
- Zvyšovat pozitivní mediální obraz Krajské zdravotní
- Zvyšovat efektivitu komunikace s klienty
- Rozvíjet služby v souladu se Strategickým rámcem rozvoje péče a zdraví v ČR do roku 2030
- Zavést proces marketingu

2



ZÁKLADNÍ INFORMACE O SPOLEČNOSTI 2

VÝPIS Z OBCHODNÍHO REJSTŘÍKU

Datum zápisu: **5. května 2004**

Obchodní firma: **Krajská zdravotní, a.s.**

Sídlo: **Ústí nad Labem, Sociální péče 3316/12a, PSČ 400 11, doručovací číslo 401 13**

Identifikační číslo: **254 88 627**

Právní forma: **Akciová společnost**

Předmět podnikání:

- zpracování dat, služby databank, správa sítí
- činnost podnikatelských, finančních, organizačních a ekonomických poradců
- reklamní činnost a marketing
- zprostředkování služeb
- činnost informačních a zpravodajských kanceláří
- poskytování technických služeb
- zprostředkování obchodu
- technické činnosti v dopravě
- realitní činnost
- správa a údržba nemovitostí
- pronájem a půjčování věcí movitých
- poskytování zdravotní péče, jejíž obsah je vymezen v rozhodnutí vydaném podle obecně závazných právních předpisů
- pořádání odborných kurzů, školení a jiných vzdělávacích akcí včetně lektorské činnosti
- mimoškolní výchova a vzdělávání
- ubytovací služby
- činnost účetních poradců, vedení účetnictví, vedení daňové evidence
- kopírovací práce
- poskytování software a poradenství v oblasti hardware a software
- praní, žehlení, opravy a údržba oděvů, bytového textilu a osobního zboží

- masérské, rekondiční a regenerační služby
- výroba potravinářských výrobků
- grafické práce a kresličské práce
- provozování solárií
- silniční motorová doprava osobní – příležitostná vnitrostátní provozovaná osobními automobily, příležitostná provozovaná autobusy
- čištění textilu a oděvů
- podnikání v oblasti nakládání s nebezpečnými odpady
- hostinská činnost
- silniční motorová doprava nákladní – vnitrostátní provozovaná vozidly do 3,5 t celkové hmotnosti, vnitrostátní provozovaná vozidly nad 3,5 t celkové hmotnosti
- velkoobchod
- specializovaný maloobchod a maloobchod se smíšeným zbožím
- zajišťování předškolního vzdělávání
- zajišťování služeb souvisejících s provozem mateřských škol, včetně stravování dětí

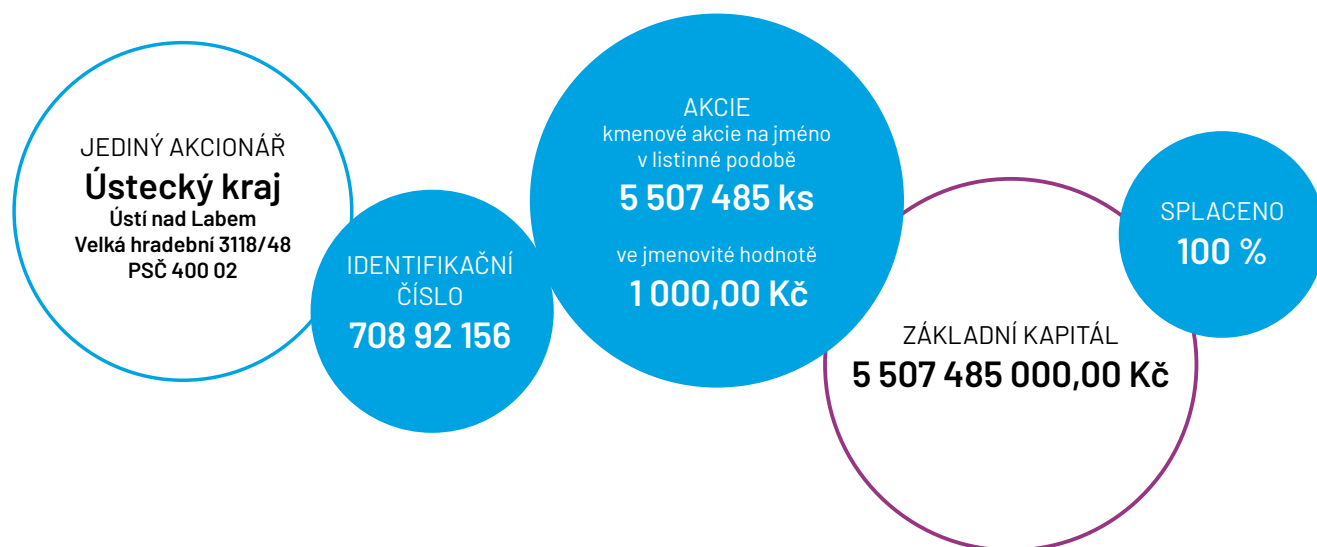

STATUTÁRNÍ ORGÁNY SPOLEČNOSTI

Představenstvo

Členové představenstva 2023	Jméno	Funkce
	MUDr. Ondřej Štěrba	předseda
	MUDr. Leoš Vysoudil, MBA	místopředseda
	Ing. Jakub Komárek	člen
	Ing. Stanislav Dostál	člen
	prof. Ing. Josef Šedlbauer, Ph.D.	člen

Za představenstvo jedná navenek předseda, popř. místopředseda představenstva, vždy společně s jedním dalším členem představenstva.

Dozorčí rada

Členové dozorčí rady 2023	Jméno	Funkce
	Jitka Bártová	předseda
	Marian Čapek	místopředseda
	MUDr. Miroslav Ouzký	člen
	prof. MUDr. Martin Sameš, CSc.	člen
	MUDr. Tomáš Hanek	člen
	MUDr. Vlastimil Woznica	člen
	Vladimír Vaněk	člen
	MUDr. Petr Najman	člen
	Ivan Staněk	člen

ZÁKLADNÍ ORGANIZAČNÍ STRUKTURA KRAJSKÉ ZDRAVOTNÍ

Krajská zdravotní je řízena prostřednictvím valné hromady, představenstva a dozorčí rady. Centrální řízení organizace je dále členěno na nižší organizační celky – úseky, odbory a oddělení, podléhající generálnímu řediteli, včetně jednotlivých odštěpných závodů, které představují jednotlivé nemocnice.

Odštěpné závody

Krajská zdravotní, a.s. – Masarykova nemocnice v Ústí nad Labem, o.z.

(dále jen Masarykova nemocnice v Ústí nad Labem)

Krajská zdravotní, a.s. – Nemocnice Děčín, o.z. (dále jen Nemocnice Děčín)

Krajská zdravotní, a.s. – Nemocnice Chomutov, o.z. (dále jen Nemocnice Chomutov)

Krajská zdravotní, a.s. – Nemocnice Teplice, o.z. (dále jen Nemocnice Teplice)

Krajská zdravotní, a.s. – Nemocnice Most, o.z. (dále jen Nemocnice Most)

Krajská zdravotní, a.s. – Nemocnice Litoměřice, o.z. (dále jen Nemocnice Litoměřice)

Detašované pracoviště:

Krajská zdravotní, a.s. – Masarykova nemocnice v Ústí nad Labem, o.z. – detašované pracoviště Rumburk
(dále jen Nemocnice Rumburk)

Vrcholové orgány Krajské zdravotní 2023

Organizační struktura platná od 01.11.2023

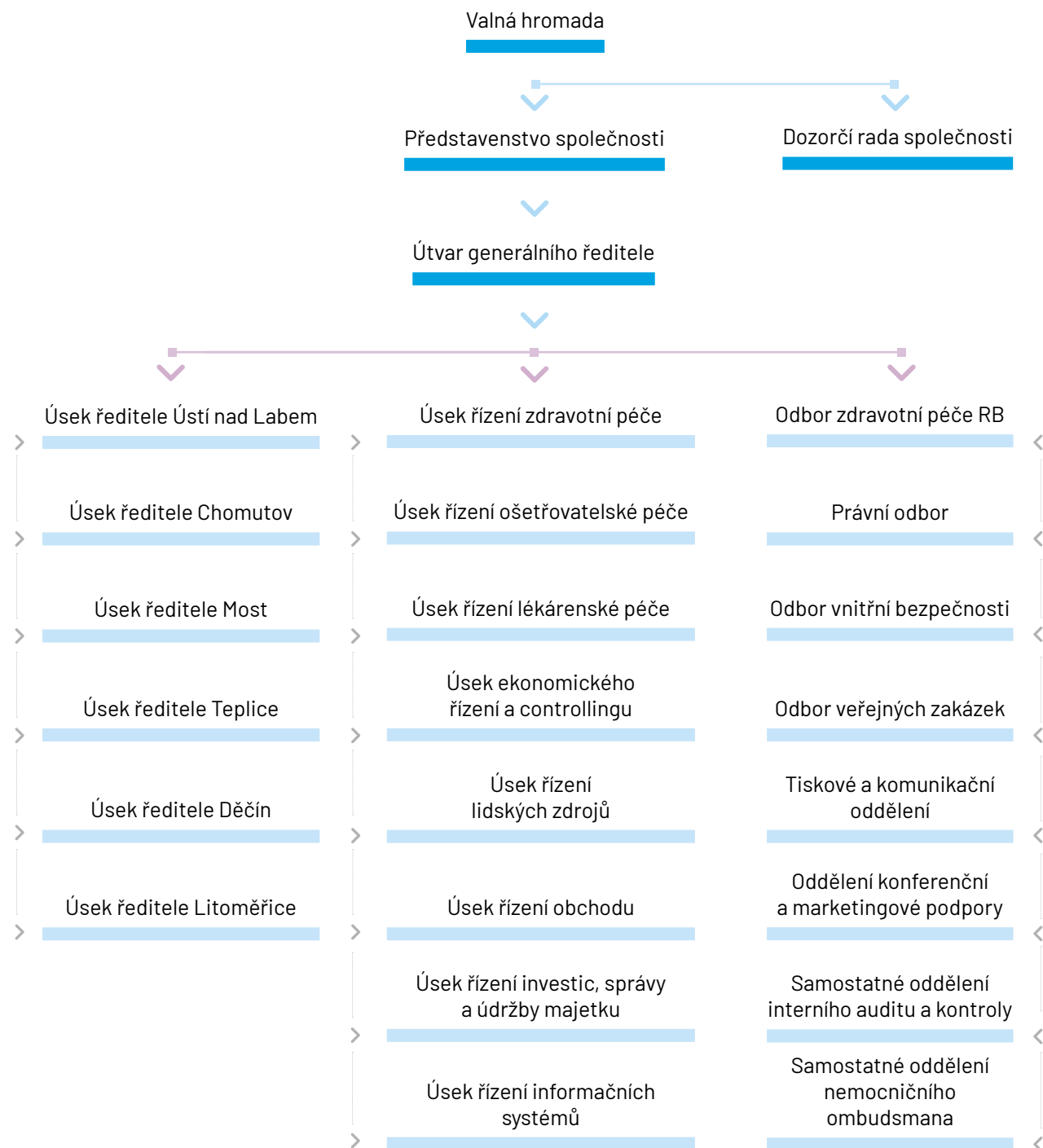

Organizační struktura Krajské zdravotní 2023 ke dni 1. 11. 2023

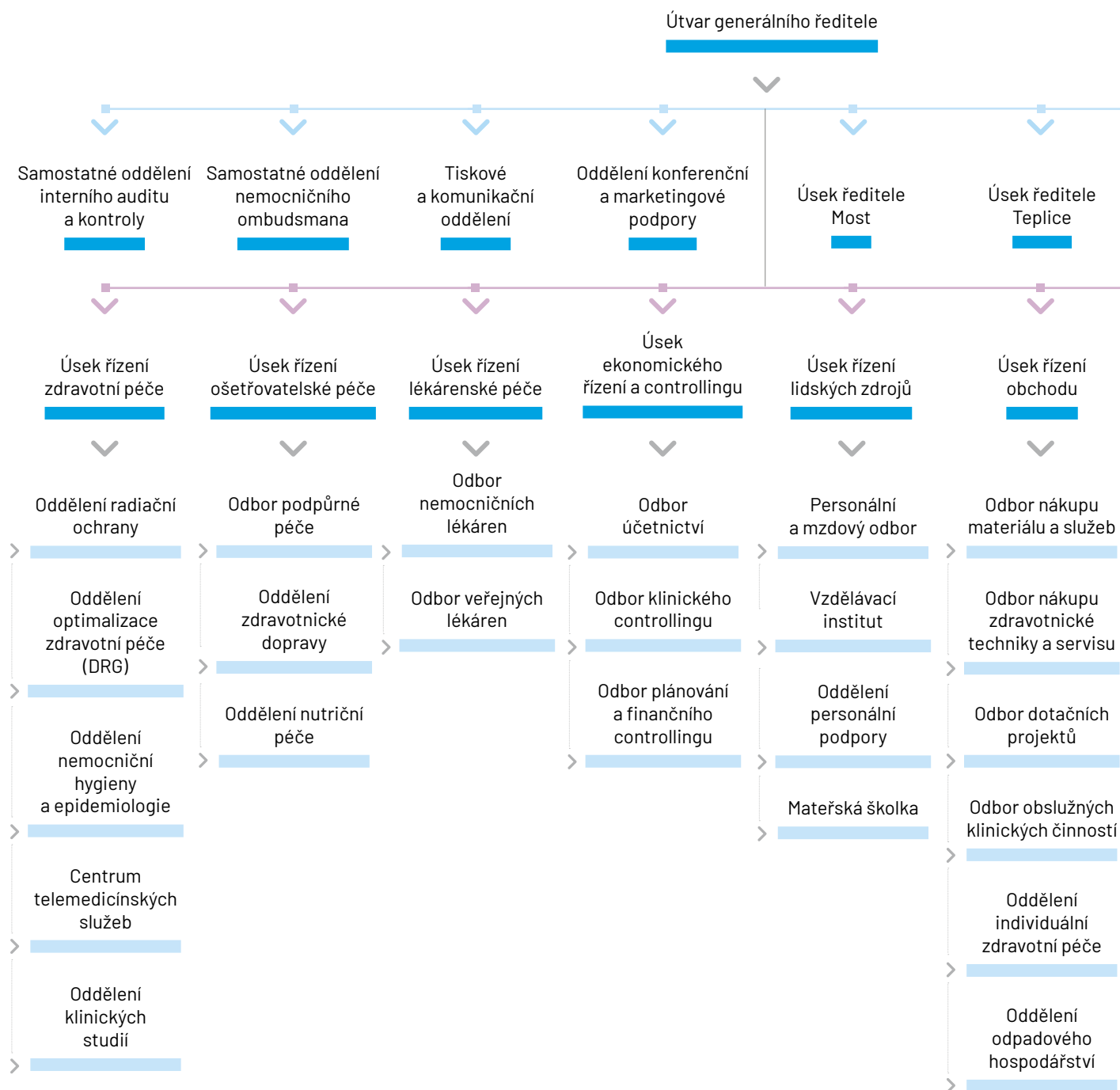

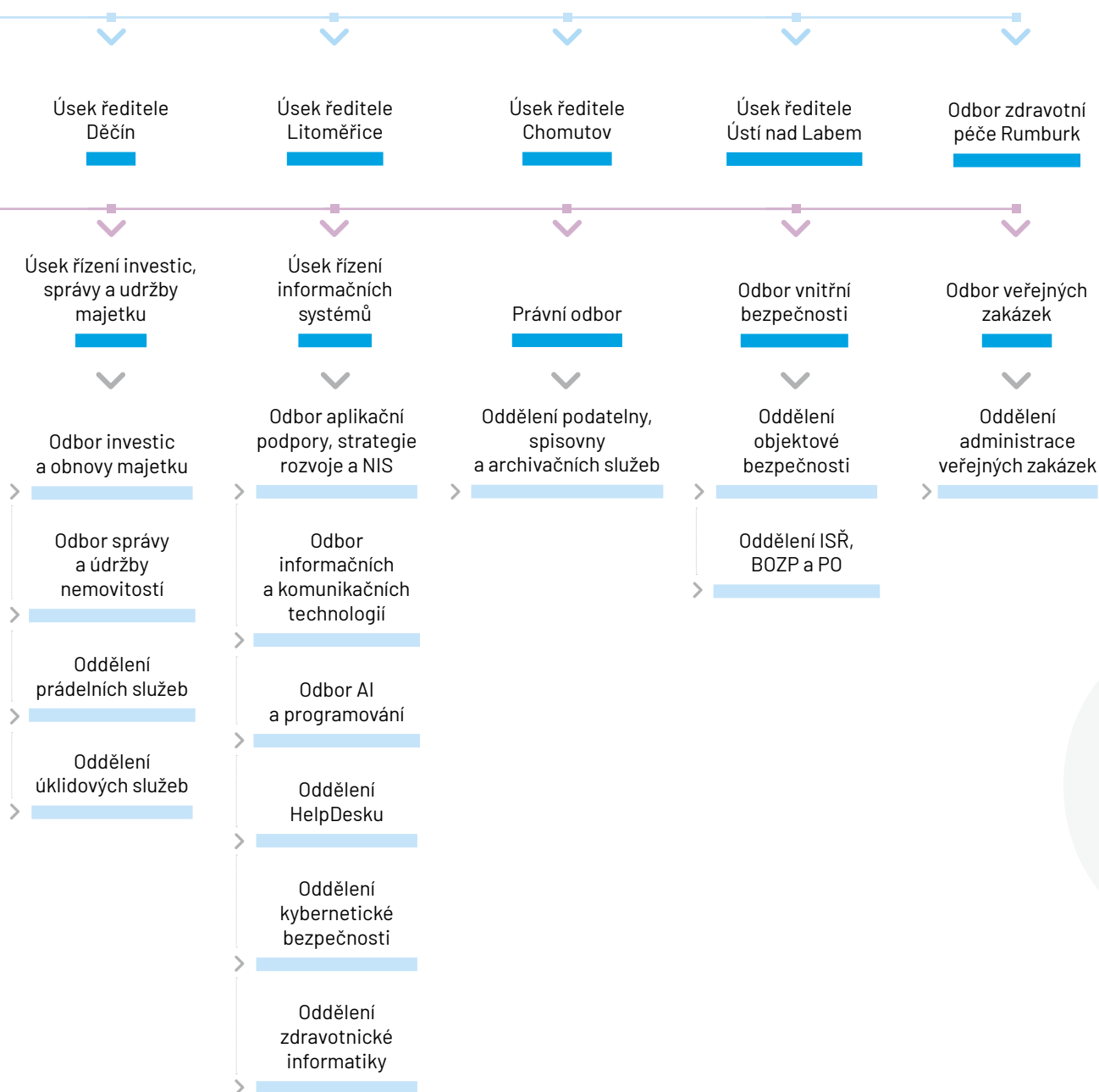

Vedení společnosti v průběhu roku 2023

Generální ředitel Krajské zdravotní	MUDr. Petr Malý, MBA
Náměstek pro řízení zdravotní péče	MUDr. Jiří Laštůvka
Náměstek pro řízení ošetrovatelské péče	Mgr. Iva Kašpárková (do 13.08.2023) Ing. Mgr. Vlasta Kašparová (od 14.08.2023)
Náměstek pro řízení lékárenské péče	Mgr. Olga Mučicová
Náměstek pro ekonomické řízení a controlling	Ing. Luděk Rüchl
Náměstek pro řízení lidských zdrojů	Ing. Mgr. Vlasta Kašparová
Náměstek pro řízení obchodu	Ing. Pavel Voral
Náměstek pro řízení investic, správy a údržby majetku	Ing. Jan Kodýtek
Náměstek pro řízení informačních systémů	Jan Pejchal
Ředitel Nemocnice Most	Ing. Pavel Markalous
Ředitel Nemocnice Teplice	MUDr. Tomáš Hrubý
Ředitel Nemocnice Děčín	MUDr. Michal Hanauer, MBA
Ředitel Nemocnice Litoměřice	Ing. Vladimír Kestřánek, DiS., MBA
Ředitel Nemocnice Chomutov	MUDr. Michal Zeman, Ph.D.
Ředitel Masarykovy nemocnice v Ústí nad Labem	MUDr. Aleš Chodackí
Ředitel Nemocnice Rumburk	MUDr. Michal Tichý, Ph.D., MPH
Právní odbor	Mgr. Tomáš Rozsypal
Odbor vnitřní bezpečnosti	Bohumil Fiala
Tiskové a komunikační oddělení	Jana Mráková (do 03.10.2023) Mgr. Petra Roubíčková (od 10.10.2023)
Oddělení konferenční a marketingové podpory	Ing. Lenka Kocmanová Taussigová
Samostatné oddělení interního auditu a kontroly	Ing. Simona Ježková
Samostatné oddělení nemocničního ombudsmana	Mgr. Milan Schoř

Vědecká rada

Prof. MUDr. Martin Sameš, CSc.	přednosta Neurochirurgické kliniky v Masarykově nemocnici v Ústí nad Labem (předseda)
MUDr. Jaroslav Škvor, CSc.	přednosta Dětské kliniky v Masarykově nemocnici v Ústí nad Labem (místopředseda)
Prof. MUDr. Pavel Červinka, Ph.D., FESC, FSCAI	Kardiologická klinika v Masarykově nemocnici v Ústí nad Labem
Prof. MUDr. Marek Babjuk, CSc.	Klinika urologie a robotické chirurgie v Masarykově nemocnici v Ústí nad Labem, děkan 2. lékařské fakulty UK
MUDr. Ivana Liehneová, Ph.D.	přednostka Oční kliniky v Masarykově nemocnici v Ústí nad Labem
Doc. MUDr. Tomáš Binder, CSc.	Gynekologicko-porodnická klinika v Masarykově nemocnici v Ústí nad Labem
MUDr. Marta Vachová	primářka Neurologického oddělení v Nemocnici Teplice
Mgr. Vlasta Čejnová	Oddělení lékařské genetiky v Masarykově nemocnici v Ústí nad Labem
MUDr. Karel Edelmann, Ph.D.	přednosta Kliniky úrazové chirurgie v Masarykově nemocnici v Ústí nad Labem

MUDr. Igor Greguš	Anesteziologicko-resuscitační oddělení v Nemocnici Most
MUDr. Jan Schraml, Ph.D.	přednosta Kliniky urologie a robotické chirurgie v Masarykově nemocnici v Ústí nad Labem
MUDr. Jiří Neumann, FESO	primář Neurologického oddělení v Nemocnici Chomutov
MUDr. Jan Rejcholec	primář Chirurgického oddělení v Nemocnici Děčín
Prof. MUDr. Vladimír Černý, Ph.D., FCCM	Klinika anesteziologie, perioperační a intenzivní medicíny v Masarykově nemocnici v Ústí nad Labem
MUDr. Karel Sláma, Ph.D.	přednosta Kliniky ORL a chirurgie hlavy a krku v Masarykově nemocnici v Ústí nad Labem
MUDr. Filip Cihlář, Ph.D.	přednosta Radiologické kliniky v Masarykově nemocnici v Ústí nad Labem
MUDr. Patrik Hitka, Ph.D.	přednosta Neonatologické kliniky v Masarykově nemocnici v Ústí nad Labem
MUDr. Tomáš Novotný, Ph.D., MBA	přednosta Ortopedické kliniky v Masarykově nemocnici v Ústí nad Labem
Mgr. Jiří Kozelka	primář Oddělení klinických laboratoří v Nemocnici Litoměřice
RNDr. Ing. Petr Kelbich, Ph.D.	přednosta Ústavu biomedicíny a laboratorní diagnostiky Fakulty zdravotnických studií Univerzity Jana Evangelisty Purkyně (dále jen UJEP) v Masarykově nemocnici v Ústí nad Labem
Doc. PhDr. Zdeněk Havel, CSc.	emeritní děkan Fakulty zdravotnických studií UJEP v Masarykově nemocnici v Ústí nad Labem
Prof. MUDr. Julius Špičák, CSc.	přednosta Kliniky hepatogastroenterologie IKEM
Prof. Ing. Boris Šimák, CSc.	Fakulta elektrotechnická ČVUT v Praze

Etická komise KZ

Masarykova nemocnice v Ústí nad Labem	MUDr. Jiří Král
Nemocnice Most	MUDr. Igor Greguš
Nemocnice Chomutov	MUDr. Jiří Kroh
Nemocnice Děčín	MUDr. Anna Briestenská
Nemocnice Teplice	MUDr. Jiří Černý
Nemocnice Litoměřice	MUDr. Karel Kubát



3

PŘEHLED ZDRAVOTNICKÝCH ZAŘÍZENÍ KRAJSKÉ ZDRAVOTNÍ ³ +

Jednotlivé nemocnice hrají klíčovou roli v poskytování zdravotní péče ve svém užším regionu. Každá z nemocnic má své vlastní vedení a strukturu, která se může lišit v závislosti na šíři poskytovaných služeb a potřebách obyvatel. Představujeme nemocnice v číslech, skladbu pracovišť a nejvýznamnější události uplynulého roku.

POSKYTOVÁNÍ ZDRAVOTNÍ PÉČE V ČÍSLECH – KRAJSKÁ ZDRAVOTNÍ

Lůžkový fond	3 955
Celkový počet hospitalizovaných	117 539
Počet ambulantních ošetření	1 610 470
Počet operací	45 939
Počet ošetřovacích dnů	743 134

NEMOCNICE DĚČÍN

Poskytování zdravotní péče v číslech – Nemocnice Děčín

Lůžkový fond	308
Využití lůžek akutní péče	67,90 %
Využití lůžek následné péče	89,30 %
Celkový počet hospitalizovaných	10 283
Počet ambulantních ošetření	168 675
Počet operací	3 073
Počet ošetřovacích dnů	47 708

Seznam pracovišť Nemocnice Děčín

Oddělení	Vedoucí pracoviště	Vrchní sestra / vedoucí laborant
Ředitel nemocnice	MUDr. Michal Hanauer, MBA	
Oddělení hlavní sestry	Mgr. Danuše Tomášková	
Lékárna	Mgr. Monika Brožovská	
Anesteziologicko-resuscitační oddělení	MUDr. Michal Hanauer, MBA	Bc. Andrea Laňková
Otorinolaryngologické oddělení	MUDr. Pavel Csuhaj	Bc. Kateřina Lolloková
Interní oddělení	MUDr. Jan Tureček	Bc. Hana Michálková
Oční oddělení	MUDr. Juraj Kostolný	Šárka Štrossová
Radiodiagnostické oddělení	MUDr. Milena Boháčová	Valentina Weigelová
Gynekologicko-porodnické oddělení	MUDr. Peter Kraus	Bc. Petra Ludviková
Oddělení centrálních operačních sálů a sterilizace	MUDr. Ivan Náhlík	Mgr. Martina Švingrová
Neurologické oddělení	MUDr. Iva Onděčková	Pavčina Ledvinová
Dětské a dorostové oddělení	MUDr. Renata Přibíková	Bc. Jaroslava Dupová
Chirurgické oddělení	MUDr. Jan Rejholec	Mgr. Alena Zronková Brožovská
Rehabilitační oddělení	MUDr. Petra Straussová	Kateřina Slavětinská, DiS.
Nefrologicko-dialyzační oddělení	MUDr. Martin Ullrych	Monika Lounová
Hematologicko-transfuzní oddělení a klinická biochemie	MUDr. Jana Vlčková	Lenka Čitová
Gastroenterologické oddělení	MUDr. Klára Zámečníková	Lenka Boháčková

KLÍČOVÉ UDÁLOSTI ROKU 2023

Hlavní událostí uplynulého roku bylo pro Nemocnici Děčín zahájení výstavby Pavilonu urgentní medicíny. To vyžadovalo zásadní přeorganizování poskytované zdravotní péče. Lůžková část chirurgického oddělení byla přestěhována do Nemocnice Litoměřice včetně plánovaných operačních výkonů. Menší část operačních výkonů se přesunula do Nemocnice Rumburk. Zachována byla pouze ambulantní část chirurgie a urgentní operace. Pavilon radiodiagnostického oddělení, porodnické a novorozenecké oddělení byly zcela demontovány a přestěhovány do náhradních prostor. Omezena byla lůžková a operační kapacita otorinolaryngologického a gynekologického oddělení. Všechna tato opatření měla vliv na objem poskytované péče v roce 2023.

■ Byla dokončena rekonstrukce a revitalizace heliportu, pro jehož provoz získala nemocnice certifikaci.

■ V prosinci 2023 byla zahájena výstavba Pavilonu matka a dítě a oddělení hemodialýzy, která již nevyžaduje další organizační změny v chodu nemocnice.

■ V rámci rozvoje ambulantní části nemocnice došlo v roce 2023 k rozšíření o ambulanci paliativní péče pod odborností ARO a o činnosti gastroenterologického oddělení, konkrétně o možnosti vyšetření žlučových cest (ERCP). Byla zahájena příprava pro otevření denzitometrické ambulance pod odborností gynekologického oddělení.

MASARYKOVA NEMOCNICE V ÚSTÍ NAD LABEM

Poskytování zdravotní péče v číslech – Masarykova nemocnice v Ústí nad Labem

Lůžkový fond	1 294
Využití lůžek akutní péče	66,60 %
Využití lůžek následné péče	77,70 %
Celkový počet hospitalizovaných	37 930
Počet ambulantních ošetření	442 880
Počet operací	18 575
Počet ošetřovacích dnů	231 418

Pozn. k využití lůžek následné péče:

Do výpočtu využití lůžek následné péče byla zahrnuta i lůžka dlouhodobé intenzivní ošetrovatelské péče, následné rehabilitace a lůžka paliativní péče. Za samotné Oddělení následné péče Ryjice činí využití lůžek 88,6 %.

Seznam pracovišť Masarykovy nemocnice v Ústí nad Labem

Oddělení	Vedoucí pracoviště	Vrchní sestra / vedoucí laborant
Ředitel nemocnice	MUDr. Aleš Chodacki	
Oddělení hlavní sestry	Ing. Bc. Soňa Brabcová	
Manažer kvality	Bc. Vojtěch Fišera	
Sekretariát	Lucie Kuzivová	
Dětská klinika	MUDr. Jaroslav Škvor, CSc.	Mgr. Marie Lulková
Emergency	MUDr. Jana Bednářová	Mgr. Anna Valterová
Gastroenterologické oddělení	MUDr. Jiří Stehlík	Mgr. Martina Jůzová
Gynekologicko-porodnická klinika	MUDr. Marcel Vančo, Ph.D.	Iva Černá
Chirurgické oddělení	MUDr. Martin Sauer MUDr. Petr Bartoška (od 01.12.2023)	Ludmila Veselá
Infekční oddělení	MUDr. Pavel Dlouhý	Mgr. Lada Merunková
Interní oddělení	MUDr. Jiří Laštůvka	Mgr. Iveta Černohorská
Kardioanesteziologické oddělení	MUDr. Štěpán Rupert	Bc. Pavel Schmid
Kardiochirurgická klinika	MUDr. Miroslav Kolesár doc. MUDr. Michal Semrád, CSc. (od 10.10.2023)	Mgr. Regina Gavlasová, DiS. Bc. Jana Paurová (od 01.10.2023)
Kardiologická klinika	prof. MUDr. Pavel Červinka, Ph.D., FESC, FSCAI MUDr. Radim Špaček (od 01.11.2023)	Květoslava Hlavatá
Klinika anesteziologie, perioperační a intenzivní medicíny	prof. MUDr. Vladimír Černý, Ph.D., FCCM doc. MUDr. Marek Nalos, Ph.D., FCICM, EDIC (od 01.09.2023) MUDr. Josef Škola MUDr. Ing. Jan Beneš (od 08.03.2023)	Bc. Hana Oliva Ervin Wittenberg, DiS. (od 11.01.2023)
Klinika ORL a chirurgie hlavy a krku	MUDr. Karel Sláma, Ph.D.	Bc. Jarmila Kendrová
Klinika úrazové chirurgie	MUDr. Karel Edelmann, Ph.D.	Ing. Bc. Soňa Brabcová
Klinika urologie a robotické chirurgie	MUDr. Jan Schraml, Ph.D.	Renata Líslová
Kožní oddělení	MUDr. Olga Filipovská	Bc. Miloslava Hotová
Nefrologicko-dialyzační oddělení	MUDr. Zuzana Bitterová	Eva Jeřábková Lenka Hrušková (od 01.07.2023)
Neonatologická klinika	MUDr. Patrik Hitka, Ph.D.	Lenka Nováková
Neurochirurgická klinika	prof. MUDr. Martin Sameš, CSc.	Kateřina Tomová
Neurologické oddělení	MUDr. Štěpánka Brušáková, Ph.D., MBA	Kateřina Rusková
Oční klinika	MUDr. Ivana Liehneová, Ph.D.	Viktoria Klikarová
Oddělení centrálních operačních sálů a sterilizace	MUDr. Ivan Humhej, Ph.D.	Denisa Burešová / Jitka Sauerová
Oddělení dětské chirurgie	MUDr. Petr Polák	Mgr. Bc. Michaela Rothová

Oddělení	Vedoucí pracoviště	Vrchní sestra / vedoucí laborant
Oddělení dětské kardiologie	MUDr. Jiří Mrázek, MHA, MBA	
Oddělení funkčního vyšetřování	MUDr. Jarmila Fišerová	Lenka Piegelbauerová
Klinika hrudní chirurgie	prof. MUDr. Vladimír Bobek, Ph.D., přednosta (od 01.05.2023) MUDr. Ivan Staněk, MBA	Vlasta Havlátková
Oddělení jednodenní chirurgie	MUDr. Ivan Humhej, Ph.D.	Eva Vinšová
Oddělení klinické hematologie	MUDr. Jana Ullrychová	Ivana Kocincová
Oddělení klinické imunologie a alergologie	MUDr. Dalibor Jílek, CSc.	Jiřina Šmídllová (od 01.07.2023)
Oddělení klinické mikrobiologie	MUDr. Lenka Dvořáková	Bc. Šárka Baláčková
Oddělení lékařské genetiky	MUDr. Jana Laštůvková	Lenka Konrád Malá
Oddělení následné péče (Ryjice)	MUDr. Petra Kozmová	Mgr. Bc. Bohumila Machová
Oddělení nukleární medicíny	MUDr. Aleš Chodacki	Mgr. Eva Králová
Oddělení soudního lékařství a toxikologie	MUDr. Andrea Vlčková	Věra Čmelíková Milková
Oddělení sportovní medicíny	MUDr. Jakub Malý (od 01.05.2023)	Miroslava Koucká (od 01.04.2023)
Oddělení ústní, čelistní a obličejové chirurgie	MUDr. MDDr. Petr Chramosta	Gabriela Zvoníková
Oddělení všeobecného lékařství	MUDr. Miloslav Tomaškovič	Martina Vaňková (od 01.11.2023)
Onkologická klinika	doc. MUDr. Jana Prausová, Ph.D., MBA (od 01.11.2023) MUDr. Martina Chodacká	Bc. Hana Kuchařová
Ortopedická klinika	MUDr. Tomáš Novotný, Ph.D.	Mgr. Dagmar Mandovcová
Patologické oddělení	MUDr. Martin Čegan, MIAC	Bc. Lenka Berrouche
Plicní oddělení	MUDr. Daniel Doležal	Mgr. Jana Pšeničková Bc. Romana Vágnerová (od 01.11.2023)
Protetické oddělení	MUDr. Jana Táborská	Blanka Křepelová Denisa Backertová (od 01.04.2023)
Psychiatrická klinika	MUDr. Jakub Albrecht, Ph.D. (od 01.05.2023) MUDr. Zdenka Staňková	Jarmila Bezděčná Simona Schallerová (od 01.04.2023)
Radiologická klinika	MUDr. Filip Cihlár, Ph.D.	Petr Košťál
Rehabilitační oddělení	MUDr. Pavel Maršálek	Václava Zurková

Oddělení	Vedoucí pracoviště	Vrchní sestra / vedoucí laborant
Sexuologické oddělení	MUDr. Marek Broul, Ph.D., MBA, FECSM (od 01.09.2022)	Markéta Drncová (od 01.05.2023)
Oddělení dentoalveolární chirurgie	MUDr. Josef Karban	Helena Palischová
Transfuzní oddělení	MUDr. Jiří Masopust	Martina Chládková
Oddělení klinické biochemie	Ing. Adéla Jízerová	Ludmila Görg Kubínová Michaela Liseová, DiS. (od 01.09.2023)
Biomedicínské centrum	RNDr. Ing. Mgr. Petr Kelbich, Ph.D.	Eva Hanuljaková
Oddělení laboratorní imunologie	Ing. Ivana Stiborová, Ph.D.	
Oddělení klinické psychologie	Mgr. Hana Sirotková	

KLÍČOVÉ UDÁLOSTI ROKU 2023

V prosinci 2023 Masarykova nemocnice v Ústí nad Labem absolvovala akreditační šetření Spojené akreditační komise ČR (SAK). Prokázala tak, že splňuje všechny standardy kvality a bezpečí v souladu s ustanovením § 105 zákona č. 372/2011 Sb., o zdravotních službách a podmínkách jejich poskytování, a s vyhláškou č. 102/2012 Sb., o hodnocení kvality a bezpečí lůžkové zdravotní péče. Získala na tři roky akreditaci kvality a bezpečí poskytovaných služeb. To odráží kvalitu zdravotní péče, bezpečnost našich pacientů ve zdravotnickém zařízení a zaručuje dodržování postupů správné léčebné praxe, tedy takzvaným lege artis způsobem. Platnost trvá do prosince 2026.

Akreditace SAK, která je v ČR zcela dobrovolná, se vydává na základě splnění 97 standardů, což je mnohem více než legislativně předepsaných 17 standardů. Akreditaci SAK jsme získali poprvé v roce 2018. V roce 2021 nám vlivem dopadu pandemie COVID propadla, načež jsme ji v roce 2023 úspěšně obhájili.

■ V rámci rozvoje a plnění strategie Masarykovy nemocnice v Ústí nad Labem jsme povýšili některá oddělení na úroveň klinik. Za součinnosti nových odborníků a spolupráce s Fakultou zdravotnických studií UJEP se nám v roce 2023 povedlo zahájit provoz tří klinik – Psychiatrické kliniky, Kliniky hrudní chirurgie a Kardiochirurgické kliniky. Otevřeli jsme také nově oddělení laboratorní imunologie a oddělení paliativní medicíny.

■ V rámci zvyšování kvality a cílů organizace jsme přijali řadu nových a zkušených odborníků. Společně s vedením nemocnice se podíleli na dostupnosti a rozvoji odborné zdravotní péče a vědy a stanuli ve vedení nově vzniklých oddělení a klinik. Renomé naší nemocnice nyní tvoří doc. MUDr. Michal Semrád, CSc., přednosta Kardiochirurgické kliniky, doc. MUDr. Marek Nalos, Ph.D., FCICM, EDIC, přednosta Kliniky anesteziologie, perioperační a intenzivní medicíny, a doc. MUDr. Jana Prausová, Ph.D., MBA, přednostka Onkologické kliniky.

NEMOCNICE RUMBURK

Poskytování zdravotní péče v číslech – Nemocnice Rumburk

Lůžkový fond	96
Využití lůžek akutní péče	55,30 %
Využití lůžek následné péče	66,20 %
Celkový počet hospitalizovaných	3 760
Počet ambulantních ošetření	70 442
Počet operací	1 211
Počet ošetrovacích dnů	20 978

Pozn. k využití lůžek akutní péče:
V důsledku přestěhování části operativy oddělení chirurgie z Nemocnice Děčín do Nemocnice Rumburk byla dílčím způsobem ovlivněna možnost využití lůžek pro rumburské pacienty.

Seznam pracovišť Nemocnice Rumburk

Oddělení	Vedoucí pracoviště	Vrchní sestra / vedoucí laborant
Ředitel nemocnice	MUDr. Michal Tichý, Ph.D., MPH	
Oddělení hlavní sestry	Andrea Prchalová	
Dětské oddělení	MUDr. Dalibor Karbula	Ivana Kováčová
Chirurgické oddělení (včetně gynekol. lůžek)	MUDr. Eidi Hakimi	Bc. Martina Andělová
Oddělení následné péče	MUDr. Miroslav Holíš	Pavla Muchová
Oddělení anestezie, intenzivní péče a operačních sálů	MUDr. Kongham Soth	Andrea Blažková
Oddělení klinické biochemie a hematologie včetně krevní banky	RNDr. Marie Pechová	Jitka Lichtenberková
Oddělení zobrazovacích metod	MUDr. Robert Nagy	Mgr. Tomáš Husár
Další odborné ambulance:		
Oční ambulance včetně detašovaného pracoviště Varnsdorf a Šluknov	MUDr. Jitka Dragounová	Hana Lálišová
Neurologická ambulance	MUDr. Jitka Mondoková	Markéta Michnová
Ambulance léčebné rehabilitace	MUDr. Jindřiška Nová	vedoucí fyzioterapeut Bc. Markéta Severýnová
Kardiologická ambulance	MUDr. Petr Vondráček, MUDr. Antonín Novák	Pavla Muchová
Endokrinologie a diabetologie	MUDr. Sylvie Štrégl Hrušková	Pavla Muchová
Gastroenterologie	MUDr. Farid Sharifi	Pavla Muchová
Dermatovenerologie	MUDr. Adriana Kratinová	Blanka Schmidtová
Ortopedie	MUDr. Tomáš Veselý, MUDr. Tomáš Novotný, Ph.D.	Bc. Martina Andělová

Oddělení	Vedoucí pracoviště	Vrchní sestra / vedoucí laborant
Urologie	MUDr. Jan Schraml, Ph.D.	Bc. Martina Andělová
Angiochirurgie	MUDr. Jiří Bartoš	Bc. Martina Andělová
Mamologie	MUDr. Vanda Kalinová	Bc. Martina Andělová
Traumatologie	MUDr. Vladimír Kolařík	Bc. Martina Andělová
Ordinace praktického lékaře pro děti a dorost Dolní Podluží, Vilémov, Rybníště	MUDr. Dalibor Karbula	Ivana Kováčová
LSP pro děti a dorost Rumburk	MUDr. Dalibor Karbula	Ivana Kováčová
Odběrové pracoviště Rumburk, Varnsdorf, Šluknov	MUDr. Marie Pechová	Jitka Lichtenberková
Gynekologická ambulance	MUDr. Dagmar Milotová	Markéta Šváblová
Sexuologické pracoviště	MUDr. Marek Broul, Ph.D., MBA, FECSM	Markéta Šváblová

KLÍČOVÉ UDÁLOSTI ROKU 2023

V rumburské nemocnici pokračoval v roce 2023 dotační program REACT. V rámci něj byla obnovena řada zdravotnických prostředků, například vybavení operačních sálů včetně sterilizačních jednotek. Některá pracoviště jako gastroenterologie, interna a další byla vybavena novými přístroji, celkově za částku v řádu desítek milionů korun.

V důsledku stavebních aktivit byla v roce 2023 limitována chirurgická operativita v děčínské nemocnici. Část kapacity rumburské nemocnice byla tedy využívána pro potřeby chirurgického oddělení v Nemocnici Děčín. Působil zde tým děčínských chirurgů, který se ve spolupráci s rumburskými zdravotníky staral o zajištění potřebné péče pro území celého bývalého děčínského okresu. Výhodou bylo, že se obyvatelům Šluknovského výběžku tato péče dostala blíže k jejich domovům.

NEMOCNICE TEPLICE

Poskytování zdravotní péče v číslech – Nemocnice Teplice

Lůžkový fond	478
Využití lůžek akutní péče	71,60 %
Využití lůžek následné péče	81,80 %
Celkový počet hospitalizovaných	16 853
Počet ambulantních ošetření	300 214
Počet operací	7 955
Počet ošetrovacích dnů	93 892

Seznam pracovišť Nemocnice Teplice

Oddělení	Vedoucí pracoviště	Vrchní sestra / vedoucí laborant
Ředitel nemocnice	MUDr. Tomáš Hrubý	
Oddělení hlavní sestry	Mgr. Kateřina Vágnerová	
Lékárna	Mgr. Eva Vaňková	Miroslava Limberská
Anesteziologicko-resuscitační oddělení	MUDr. Tomáš Hrubý	Jitka Konrádová
Dětské a dorostové oddělení	MUDr. Jaroslav Procházka	Kamila Koubková
Dětský rehabilitační stacionář	Drahuše Fedjuková	
Gynekologicko-porodnické oddělení	MUDr. Lukáš Pondělíček	Alena Silnicová
Hematologická poradna	MUDr. Lujza Taryová	Ivana Jungmannová
Chirurgické oddělení	MUDr. Martin Sessek	Bc. Simona Sandová
Interní oddělení I.	MUDr. Jan Kordík	Zuzana Mocová
Interní oddělení II.	MUDr. Ladislav Hadraba	Jana Šteflová
Kožní oddělení	MUDr. Petra Duchková	Vladimíra Löfflerová
Nefrologicko-dialyzační oddělení	MUDr. Kateřina Kotherová	Bc. Zuzana Křehlová
Neurologické oddělení	MUDr. Marta Vachová	Bc. Romana Křížová
Oční oddělení	MUDr. Aleš Čech	Alena Blahníková
Oddělení centrálních operačních sálů a sterilizace	MUDr. Pavel Valoušek	Mgr. Andrea Poláková, MBA
Oddělení laboratorního komplementu	Ing. Pavla Hrušková	Kamila Maximová
Oddělení následné péče	MUDr. Mohammed Wasl	Mgr. Pavlína Eliášová
Onkologické oddělení	MUDr. Martina Chodacká	Iva Mášová (za TP)
Ortopedické oddělení	MUDr. Pavel Neckař	Jitka Fryšová
Otorinolaryngologické oddělení	MUDr. Jana Novotná	
Protialkoholní a protitoxikomanická záchytná stanice	MUDr. Tomáš Hrubý	Jaroslava Duchoňová
Radiodiagnostické oddělení	MUDr. Přemysl Pavelčík	Petra Rybolová
Rehabilitační oddělení	MUDr. Martina Častová	Jitka Macounová
Urgentní příjem	MUDr. Lenka Kobrová	Dita Viktora
Urologické oddělení	MUDr. Mohamed Nussir	Dana Kreizingerová

KLÍČOVÉ UDÁLOSTI ROKU 2023

V roce 2023 byl zahájen provoz Centra pro intravitreální aplikaci anti-VEGF preparátů. Tato terapie umožňuje účinnou léčbu chorob centrální části sítnice (makuly), jako jsou zejména věkem podmíněná makulární degenerace, diabetický makulární edém a další méně časté patologie postihující makulární oblast. Pacientům tak zvyšuje kvalitu zraku a života.

■ Od září roku 2022 jsme se začali aktivně věnovat léčbě spastické parézy s následnou aplikací botulotoxinu, kterou jsme naplno spustili začátkem roku 2023. Pro tento způsob terapie máme vyškolené 2 fyzioterapeutky k přípravě pacientů a lékařku spolu se sestrou k aplikaci botulotoxinu. V léčbě máme nejčastěji pacienty s diagnózami roztroušená skleróza, cévní mozková příhoda a dětská mozková obrna. Do konce roku 2023 se aplikoval 46 pacientům.

■ V září 2023 byla v Nemocnici Teplice otevřena nová ambulance klinické farmacie. Konzultační činnost, kterou poskytuje klinický farmaceut, jde nad rámec poradenských služeb poskytovaných praktickým lékárníkem v lékárně. Lékař hledá příčinu pacientových obtíží, klinický farmaceut se zaměřuje na optimální sestavu léčiv, která pacient k řešení svých obtíží potřebuje. Sleduje, zda léčiva nepůsobí navzájem proti sobě a případně navrhuje řešení. V ambulanci nejsou předepisována žádná léčiva. Tato služba je plně hrazena ze zdravotního pojištění formou vyžádané péče praktického lékaře či specialisty. Pacient má také možnost podstoupit konzultaci formou výkonu nehrazeného ze zdravotního pojištění.

NEMOCNICE MOST

Poskytování zdravotní péče v číslech – Nemocnice Most

Lůžkový fond	766
Využití lůžek akutní péče	65,90 %
Využití lůžek následné péče	91,80 %
Celkový počet hospitalizovaných	21 734
Počet ambulantních ošetření	244 175
Počet operací	6 886
Počet ošetřovacích dnů	144 372

Pozn. k využití lůžek následné péče:

Do výpočtu využití lůžek následné péče byla zahrnuta i lůžka následné intenzivní péče a dlouhodobé intenzivní ošetrovatelské péče. Za samotné Oddělení následné péče Zahraňany činí využití lůžek 94,8 %.

Seznam pracovišť Nemocnice Most

Oddělení	Vedoucí pracoviště	Vrchní sestra / vedoucí laborant
Ředitel nemocnice	Ing. Pavel Markalous	
Oddělení hlavní sestry	Mgr. Šárka Gregušová	
Lékárna	Mgr. Věra Buriánová	Jana Janíková
Anesteziologicko-resuscitační oddělení	MUDr. Miroslav Peleška	Klára Šmídová
Dětské a dorostové oddělení	MUDr. Marie Váchová	Eva Mašková
Gynekologicko-porodnické oddělení	MUDr. Jiří Krhouněk	Eva Janíková
Chirurgické oddělení	MUDr. František Janů	Jana Hyklová
Interní oddělení I	MUDr. Zuzana Neužilová	Mgr. Hana Nedělková
Interní oddělení II	MUDr. Aleš Tenk	Renáta Horová
Kožní oddělení	MUDr. Magdalena Šlosárková	Miroslava Kryštůfková
Neurologické oddělení	MUDr. Ján Macko	Pavčina Šebová
Oční oddělení	MUDr. Radomír Mach	Renáta Křičková
Oddělení centrální endoskopie	MUDr. Stanislav Kysela	Martina Rosenbaumová
Oddělení urgentního příjmu	MUDr. Stanislav Slavík	Ing. Jaroslava Skoková
Oddělení centrálních operačních sálů a centrální sterilizace	MUDr. Roman Fučík	Zdenka Štětková
Oddělení klinické mikrobiologie	MUDr. Roman Záruba	Simona Nguyenová
Oddělení laboratorního komplementu	Ing. Eva Herkommerová, Ph.D.	Vladimíra Černá
Oddělení následné péče	MUDr. Tomáš Zelenka	Mgr. Iva Zelenková
Onkologické oddělení	MUDr. Marta Ročárková	Martina Chrastinová
Oddělení následné a dlouhodobé intenzivní a ošetrovatelské péče – NIP, DIOP	MUDr. Lucia Prusíková	Kateřina Toronicová
Ortopedické oddělení	MUDr. Pavel Vlasák	Kateřina Vondrušková
Otorinolaryngologické oddělení	MUDr. Petr Najman	Jana Sedláčková
Patologické oddělení	MUDr. Michal Pavlovský	Ivana Zeidlová
Plicní oddělení	MUDr. Hana Mrázková	Bc. Naděžda Dohnalová
Psychiatrické oddělení	MUDr. Jakub Albrecht	Lenka Tichá
Radiodiagnostické oddělení	MUDr. Ivan Čech	Ing. Eva Svitáková
Rehabilitační oddělení	MUDr. Stanislav Zeman	Bc. Lenka Mohauptová
Urologické oddělení	MUDr. Jiří Král	Jana Pojarová

KLÍČOVÉ UDÁLOSTI ROKU 2023

V roce 2023 byla založena Psychiatrická klinika Fakulty zdravotnických studií UJEP a Masarykovy nemocnice v Ústí nad Labem vedená přednostou MUDr. Jakubem Albrechtem, Ph.D., který zároveň působí jako primář mostecké psychiatrie. V rámci zavádění nových neurostimulačních metod bylo rozšířeno portfolio léčebných modalit a činnost Neurostimulačního centra Nemocnice Most s velkým zájmem pacientů i odborné veřejnosti. V mostecké nemocnici došlo k výraznému rozšíření ambulantního provozu úspěšným nábojem mladých lékařů. Zaměstnanci psychiatrie se aktivně účastní vzdělávání zdravotníků nelékařských profesí na Fakultě zdravotnických studií UJEP. Probíhá výzkumná činnost podporovaná Nadačním fondem a Interní grantovou agenturou Krajské zdravotní.

■ Novým primářem oddělení centrální endoskopie se stal MUDr. Stanislav Kysela. Oddělení bylo výrazně posíleno nástupem nových lékařů a s tím i rozsahem prováděných výkonů. Rozšířili jsme portfolia stavění krvácení a implementovali jsme nové metody jako zavádění metalických stentů do duodena či jícnu, Full thickness resekce (nová endoskopická technika umožňující resekci celé stěny tlustého střeva v indikovaných případech) nebo v ERCP nově zavádění pankreatických stentů v případě vysokého rizika postERCP pankreatitidy a řešení obtížnější choledocholithiasis.

■ Oddělení neurologie získalo v roce 2023 platinový status od evropské společnosti ESO za poskytovanou péči v rámci iktového programu v roce 2022. V průběhu roku 2023 proběhla kompletní příprava k otevření nové stanice neurologického oddělení. Nová stanice od roku 2024 rozšíří lůžkovou kapacitu neurologického oddělení a zajistí novou kapacitu pro infuzní terapii. V rámci nemocnice se snažíme sblížit obory neurologie a psychiatrie, což umožní poskytovat v České republice unikátní komplexní neuropsychiatrickou péči.

■ Tým gynekologicko-porodnického oddělení se rozšířil o špičkové odborníky v oboru, s mezinárodním renomé, profesora Mariana Kacerovského a profesorku Ivanu Kacerovskou. V oblasti léčebně preventivní péče jsme zavedli: kombinovaný test v prvním trimestru se zaměřením na preeklampsii, podrobné hodnocení morfologie plodu ve II. trimestru těhotenství, kompletní spektrum výkonů invazivní prenatalní diagnostiky (odběr plodové vody, biopsie choriových klků, odběr pupečnickové krve), individualizovaný management žen s předčasným odtokem plodové vody před termínem porodu a předčasným porodem se zachovalým vakem blan na základě intra-amniálního prostředí, individualizovaný management žen s idiopatickým krvácením ve II. trimestru těhotenství.

V oblasti vědeckého výzkumu jsme publikovali dvě původní práce v mimořádně prestižním zahraničním časopise American Journal of Obstetrics and Gynecology s impaktovým faktorem 9,1. V oblasti edukace jsme přednesli sedm vyzvaných přednášek na mezinárodním fóru (USA, Francie, Nizozemí, Řecko) a jedenáct vyzvaných přednášek na národním odborném fóru.

■ V roce 2023 jsme zahájili mnoho aktivit směřujících k posílení povědomí a atraktivity Nemocnice Most jako zaměstnavatele. Do akcí se zapojili lékaři i primáři oddělení a zúčastnili jsme se celkem 17 workshopů na lékařských fakultách a dvou víkendových kempů s mediky z celé ČR. Pro zvýšení zájmu o studium oborů zdravotní sestra a záchranář na Střední zdravotnické škole Most jsme pořádali prezentace a exkurze pro žáky 7. a 8. tříd základních škol. Pro odbornou veřejnost jsme připravili vzdělávací akce – Kaleidoskop sesterských profesí, Bez laboratoře se neobejdete, Mostecký chirurgický den, Mostecký pediatrický den a Mostecké oftalmologické tradiční setkání.

■ V roce 2023 byl založen Konziliární tým paliativní péče v Nemocnici Most. V roce 2024 bude tento tým zajišťovat paliativní péči pro indikované pacienty přímo u lůžka.

NEMOCNICE CHOMUTOV

Poskytování zdravotní péče v číslech – Nemocnice Chomutov

Lůžkový fond	458
Využití lůžek akutní péče	58,40 %
Využití lůžek následné péče	87,90 %
Celkový počet hospitalizovaných	12 641
Počet ambulantních ošetření	187 794
Počet operací	3 832
Počet ošetřovacích dnů	92 087

Seznam pracovišť Nemocnice Chomutov

Oddělení	Vedoucí pracoviště	Vrchní sestra / vedoucí laborant
Ředitel nemocnice	MUDr. Michal Zeman, Ph.D.	
Oddělení hlavní sestry	Mgr. Jana Rejhonová	
Lékárna	PharmDr. Zuzana Košťurová	
Anesteziologicko-resuscitační oddělení	MUDr. Irena Voříšková	Mgr. Jan Kotrba
Dětské a dorostové oddělení	MUDr. Jiří Kroh (do 31.08.2023) MUDr. Tomáš Baumrt (od 01.09.2023)	Bc. Anna Žižková
Gynekologicko-porodnické oddělení	MUDr. Radek Kochlöffl	Bc. Veronika Hýblová
Hematologicko-transfuzní oddělení	MUDr. Vladimíra Kašková	Veronika Vildová, DiS.
Chirurgické oddělení	MUDr. Jan Černý	Mgr. Markéta Hrabáková
Interní oddělení	MUDr. Stanislav Adamec	Hana Grunclová (pověřená vrchní sestra do 28.02.2023) Mgr. Jitka Nováková (od 01.03.2023)
Kožní oddělení	MUDr. Radka Neumannová	Hana Kršiaková
Neurologické oddělení	MUDr. Jiří Neumann	Bc. Jiřina Nepovímová
Oční oddělení	MUDr. Jitka Marschová	Eva Barantalová
Oddělení centrálních operačních sálů	MUDr. Jiří Hönig	Bc. Veronika Kalašová
Oddělení klinické biochemie	Mgr. Lukáš Loub	Hana Heligrová
Oddělení klinické psychologie	Mgr. Stanislav Poláček (do 30.06.2023)	
Oddělení následné péče	MUDr. Petr Štika	Mgr. Lenka Splitková, DiS.
Oddělení nukleární medicíny	MUDr. Aleš Chodacki	Bc. Jana Mixová
Oddělení zdravotnické dopravy	Petr Vítek	Jan Chybych (koordinátor)

Oddělení	Vedoucí pracoviště	Vrchní sestra / vedoucí laborant
Onkologické oddělení	MUDr. Martina Chodacká	Bc. Ivana Minaříková
Ortopedické oddělení	MUDr. Jiří Jurča	Jitka Belušová, DiS. (pověřena vrchní sestra do 31.03.2023) Mgr. Michaela Pýchová (od 01.04.2023)
Otorinolaryngologické oddělení	MUDr. Petr Najman	Barbora Tučková Kaplanová
Patologické oddělení	MUDr. Robert Šauer	Irena Pospíšilová
Plicní oddělení	MUDr. Hana Mrázková	Irena Hudáková
Radiodiagnostické oddělení	MUDr. Vijay Chandra Sekar	Bc. Alexandr Kuchař
Rehabilitační oddělení	MUDr. David Richtr	Bc. Monika Vaňousová, Ivana Štiková – vedoucí fyzioterapeutka na rehabilitaci ambulace
Urgentní příjem Nové oddělení od 01.09.2023	MUDr. Eva Poláčková	Mgr. Bc. Lukáš Bubeníček, DiS.
Urologické oddělení	MUDr. Jiří Král	Irena Pospíšilová

KLÍČOVÉ UDÁLOSTI ROKU 2023

Hokejový tým Piráti Chomutov tradičně a dlouhodobě podporuje chomutovskou nemocnici. V únoru 2023 proběhl další benefiční zápas. Rekordní výtěžek ve výši 210 318 Kč byl věnován Gynekologicko-porodnickému oddělení.

■ V roce 2023 vyšla kniha *Vulva není vagina* autorky MUDr. Kamily Žižkové z gynekologicko-porodnického oddělení. Kniha se stala ve svém oboru a žánru bestsellerem a proběhl již její dotisk. MUDr. Kamila Žižková se jejím vydáním zařadila mezi významné autory populárně naučné literatury. Nemocnici tím přinesla značný věhlas a přispěla tak i ke zvýšenému zájmu klientek o naši porodnici.

■ V říjnu 2023 se uskutečnilo Taktické cvičení Hasičského záchranného sboru Ústeckého kraje v prostorách Nemocnice Chomutov. Námětem cvičení byl požár na gynekologicko-porodnickém oddělení, kdy vlivem technické závady došlo ke vzplanutí jednoho z elektrospotřebičů. Zplodiny se rozšířily do jednoho z pokojů a následně na chodbu oddělení. Díky včasnému zásahu zdravotního personálu nedošlo k rozšíření kouře do jiných podlaží a dalších sekcí areálu. Cílem cvičení bylo prověřit součinnost personálu s příslušníky Hasičského záchranného sboru a nasazení sil a prostředků při evakuaci a záchraně většího počtu osob z prostoru zasaženého účinky požáru.

■ V prosinci 2023 získala Nemocnice Chomutov certifikát o udělení akreditace Spojené akreditační komise a obdržela tak jedno z nejvyšších ohodnocení v rámci akreditačního šetření, které probíhalo napříč celou Krajskou zdravotní.

NEMOCNICE LITOMĚŘICE

Poskytování zdravotní péče v číslech – Nemocnice Litoměřice

Lůžkový fond	555
Využití lůžek akutní péče	61,20 %
Využití lůžek následné péče	86,80 %
Celkový počet hospitalizovaných	14 338
Počet ambulantních ošetření	196 290
Počet operací	4 407
Počet ošetřovacích dnů	112 679

Pozn. k využití lůžek akutní péče:

V důsledku přestěhování části operativy oddělení chirurgie z Děčína do Litoměřic byla dílčím způsobem ovlivněna možnost využití lůžek pro pacienty Nemocnice Litoměřice.

Seznam pracovišť Nemocnice Litoměřice

Oddělení	Vedoucí pracoviště	Vrchní sestra / vedoucí laborant
Ředitel nemocnice	Ing. Vladimír Kestřánek, DiS., MBA	
Hlavní sestra	Mgr. Markéta Rufferová	
Anesteziologicko-resuscitační oddělení	MUDr. Ludmila Kesslerová	Mgr. Kateřina Cermanová
Centrální operační sály		Renata Merhoutová
Dětské oddělení	MUDr. Vladimír Bárta	Božena Haufová
Domácí péče		Irena Junová
Gastroenterologie	MUDr. Pavel Svoboda	Hana Melmuka
Gynekologicko-porodnické oddělení	MUDr. Petra Hejtmánková	Bc. Monika Boudová
Chirurgie	MUDr. Libor Dostál	Bc. Katarína Vlčková
Interna	MUDr. Karel Kubát	Mgr. Romana Heringová
Lékárna	PharmDr. Petra Bradáčová	
Lůžka dlouhodobě nemocných	MUDr. Jaroslav Pršala	Bc. Petra Barvínková
Mezioborová jednotka intenzivní péče	MUDr. Petr Kučírek	Mgr. Kateřina Cermanová
Neurologie	MUDr. Michaela Böhmová	Jana Marková
Oddělení centrální sterilizace		Bc. Monika Pánková

Oddělení	Vedoucí pracoviště	Vrchní sestra / vedoucí laborant
Oddělení klinických laboratoří	Mgr. Jiří Kozelka	Martina Opluštilová
Ortopedie	MUDr. Vladislav Procházka	Mgr. Monika Neumannová
Otorinolaryngologie	MUDr. Lukáš Fuhrmann	Bc. Katarína Vlčková
Radiologie a zobrazovací metody	MUDr. Vladimír Šild	Olga Kutílková
Rehabilitace	MUDr. Jana Brychtová	Lenka Roboušská
Samostatné odborné ambulance	MUDr. Pavel Svoboda (do 30.09.2023) od 01.10.2023 pracoviště zrušeno	
Urologie	MUDr. Jan Jerie	Bc. Katarína Vlčková

KLÍČOVÉ UDÁLOSTI ROKU 2023

V závěru roku 2023 zahájil svoji činnost dětský mobilní paliativní tým, který vyjíždí z litoměřické nemocnice do terénu za účelem poskytování domácí péče dětským pacientům.

Tým se stará o nevyléčitelně nemocné, kteří tak mohou strávit poslední část života v domácím prostředí v péči rodiny. Mobilní tým se skládá z pracovníků specialistů, lékařů, sester, psychologa a dalších profesí.

■ Nově vzniklou ordinaci dětské a dorostové psychiatrie v Nemocnici Litoměřice vede MUDr. Sandra Sklenářová, která má specializovanou způsobilost v oboru již od roku 2016. Ordinance se zabývá diagnostikou, léčbou a dispenzarizací psychických poruch dětského věku ve věkovém spektru od 3 do 19 let. Zvýšenou pozornost věnuje poruchám příjmu potravy, hyperkinetickým a dalším poruchám. Vedle klasické farmakoterapie nemocného dítěte se ambulance zaměřuje na péči o rodinu jako celek, poskytování psychoterapeutické péče v různých formách a na rodinné poradenství. Péči o dospělé pacienty v tomto oboru se v litoměřické nemocnici pak věnuje MUDr. Marie Janovská.

■ V září roku 2023 otevřela Krajská zdravotní Centrum porodní asistence na Gynekologicko-porodnickém oddělení Nemocnice Litoměřice. Centrum porodní asistence rozšiřuje nabídku litoměřického gynekologicko-porodnického oddělení v péči o fyziologicky těhotné ženy. Projekt byl zahájen v polovině června 2023 za podpory a pomoci odborníků Gynekologicko-porodnické kliniky 1. lékařské fakulty Univerzity Karlovy. Bezpečnost pacientek a novorozeneckých dětí je vždy prioritou, proto také v litoměřické porodnici slouží vždy dva lékaři gynekologové-porodníci.

■ Adiktologická ambulance je určena mladistvým a dospělým pacientům, kteří mají problémy s návykovými látkami, případně problémy v oblasti tzv. nelátkových závislostí (hazardní hraní, gaming, online závislosti). Ambulantní léčba je první volbou pro pacienty, kteří chtějí řešit škodlivé či nadměrné užívání návykových látek, prevenci rozvoje závislosti či závislost. V tomto oboru poskytujeme péči o pacienty od 15 let věku, zejména v oblastech: screening a diagnostika závislosti, ambulantní léčba závislosti, individuální, rodinná a skupinová psychoterapie či edukace zaměřená na snížení rizik spojených s užíváním návykových látek. Adiktologem je Mgr. Ondřej Sklenář, jehož další specializací je rodinná psychoterapie.

■ Zřízení nemocniční kaple a zahájení činnosti nemocničního kaplana, v případě litoměřické nemocnice kaplanky Mgr. Vlasty Klekerové, bylo dlouhodobým cílem, který se podařilo v roce 2023 zrealizovat, a to i díky zkušenostem kolegů z ostatních našich nemocnic.

4



EKONOMIKA 4

ZKRÁCENÁ ROZVAHA (V TIS. KČ)

	stav k 31.12.2023	stav k 31.12.2022
Aktiva celkem	10 996 756	8 439 904
Pohledávky za upsaný kapitál	0	0
Dlouhodobý majetek	5 384 832	5 009 502
Dlouhodobý nehmotný majetek	55 156	66 713
z toho goodwill	0	0
Dlouhodobý hmotný majetek	5 329 476	4 942 589
Dlouhodobý finanční majetek	200	200
Oběžná aktiva	5 543 206	3 366 511
Zásoby	438 305	401 787
Dlouhodobé pohledávky	0	0
Krátkodobé pohledávky	2 244 068	1 849 607
Krátkodobý finanční majetek	0	0
Peněžní prostředky	2 860 833	1 115 117
Časové rozlišení aktiv	68 718	63 892

	stav k 31.12.2023	stav k 31.12.2022
Pasiva celkem	10 996 756	8 439 904
Vlastní kapitál	5 737 880	5 584 549
Základní kapitál	5 507 485	5 480 439
Ážio a kapitálové fondy	28 478	28 478
Fondy ze zisku	75 632	7 585
Výsledek hospodaření minulých let	0	-35 694
Výsledek hospodaření běžného účetního období	126 285	103 741
Cizí zdroje	5 255 781	2 836 926
Rezervy	937 028	607 592
Dlouhodobé závazky	2 006 351	172 481
Krátkodobé závazky	2 312 402	2 056 852
Časové rozlišení pasiv	3 095	18 429

DOPLŇUJÍCÍ ÚDAJE K VÝKAZU ZISKU A ZTRÁTY (V TIS. KČ)

Náklady za rok 2023 – bez odložené daně

	v tis. Kč	v %
Osobní náklady	7 718 033	58,20
Materiálové náklady	3 452 316	26,03
Odpisy	200 770	1,51
Služby	371 309	2,80
Spotřeba energie	294 554	2,22
Opravy a udržování	332 318	2,51
Ostatní náklady	891 397	6,72
Náklady celkem	13 260 697	100,00

Výnosy za rok 2023

	v tis. Kč	v %
Tržby z prodeje výrobků	79 088	0,59
Tržby z prodeje služeb	12 234 936	91,17
Tržby za prodané zboží	572 613	4,27
Ostatní výnosy	533 570	3,98
Výnosy celkem	13 420 208	100,00

Struktura materiálových nákladů

	v tis. Kč	v %
Léky	1 665 354	48,24
Speciální zdravotnický materiál	1 352 469	39,18
Krev	92 157	2,67
Drobný dlouhodobý hmotný majetek	86 265	2,50
Ostatní spotřeba materiálu	256 070	7,42
Spotřeba materiálu celkem	3 452 316	100,00

Struktura nákladů v roce 2023

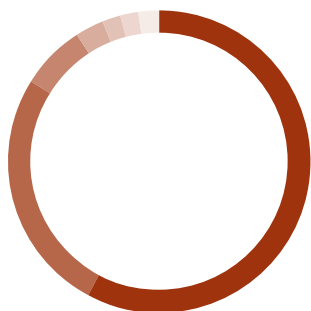

● Osobní náklady	58 %
● Materiálové náklady	26 %
● Ostatní náklady	7 %
● Služby	3 %
● Odpisy	2 %
● Spotřeba energie	2 %
● Opravy a udržování	2 %

Struktura výnosů v roce 2023

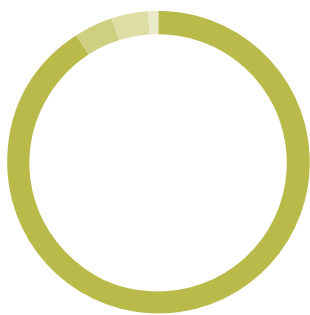

● Tržby z prodeje služeb	91 %
● Tržby za prodané zboží	4 %
● Ostatní výnosy	4 %
● Tržby z prodeje výrobků	1 %

Struktura materiálových nákladů v roce 2023

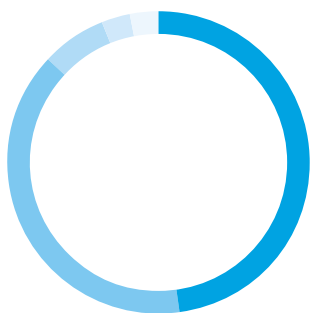

● Léky	48 %
● Speciální zdravotnický materiál	39 %
● Ostatní spotřeba materiálu	7 %
● Krev	3 %
● Drobný dlouhodobý hmotný majetek	3 %

NEZDRAVOTNÍ ČINNOSTI

Společnost Krajská zdravotní se mimo svou hlavní činnost, což je poskytování zdravotní péče, zabývá i dalšími navazujícími činnostmi. Tyto činnosti slouží většinou jako podpora zdravotnických aktivit a bez mnoha z nich, jako je například nakládání s nebezpečným odpadem či sterilizace materiálu, by vlastní zdravotní péče byla jen obtížně realizovatelná.

Výnosy z placených služeb a komerce činily v roce 2023 celkem **213 042 tis. Kč**, přičemž výnosy ze zdravotních služeb nehrazených ze zdravotního pojištění (regulační poplatky, klinické studie, nadstandardní ubytování pacientů, placená zdravotní a laboratorní vyšetření apod.) činily **104 870 tis. Kč** a výnosy z nezdravotních služeb činily celkem **108 171 tis. Kč**.

V následujícím přehledu jsou vyčísleny výnosy z nezdravotních služeb, získaných v roce 2023. Mezi nejrozsáhlejší činnost patří pronájmy prostor dalším subjektům (od prostorů pro provozování lékařských ambulancí až po prodejní stánky s občerstvením a potravinami) a služby, které s pronájmy souvisejí. K další významné výnosové činnosti patří služby stravovacích provozů jednotlivých nemocnic. Velmi důležitou činností, která sice není přímo spojena s poskytováním zdravotní péče, ale nelze ji od této oblasti oddělit, je i pořádání různých odborných kurzů, školení a dalších vzdělávacích akcí. Další významnou položkou jsou výnosy z parkovného a výnosy plynoucí ze služeb prádelny, kdy Krajská zdravotní provádí tyto činnosti nejen pro své potřeby, ale i pro jiné nemocnice a veřejnost.

Výnosy z nezdravotních služeb v roce 2023

Druh nezdravotní služby	částka v tis. Kč
Výnosy z nájemních smluv	40 530
Služby stravovacího provozu	30 333
Výnosy z parkovného	10 499
Služby spojené s nájemními smlouvami	8 693
Školení, semináře, kurzy, knihovna	7 115
Služby prádelny	2 046
Provoz referenčního pracoviště	1 600
Služby centrální sterilizace	1 273
Ekonomické činnosti, statistika	1 127
Soudní znalci	945
Služby dopravy	788
Školkovné	689
Služby zdravotní sestry	626
Admin. činnost, kopírování, výpis z ZD, CD, DVD	536
Připojení na internet	474
Přístup do infrastruktury	264
Laboratorní rozbor, stěry, ...	178
Prezentace firmy	148
Pronájem mov. majetku	121
Telefony	113
Ostatní služby	72
Celkem	108 171

STAV MAJETKU SPOLEČNOSTI

Stav majetku společnosti, tj. jeho ocenění, přírůstky a úbytky, je uveden v „Příloze k účetní závěrce sestavené k 31.12.2023.“ Zde je také uveden seznam majetku, který je zatížen zástavním právem či omezením převodu.

PROVOZNÍ DOTACE

V roce 2023 společnost získala provozní dotace ve výši **167 990,86 tis. Kč**. Celkové čerpání včetně dotací z minulých let činilo v průběhu roku 2023 celkem **142 048,25 tis. Kč**.

Provozní dotace čerpané v roce 2023

Poskytovatel	Účel	Čerpané dotace v Kč
Národní centrum ošetrovatelství a nelékařských zdravotnických oborů	Prevence II (Zmírnění negativních dopadů psychické a fyzické zátěže na nelékařské zdravotnické pracovníky prostřednictvím systémového opatření)	234 909
Ministerstvo pro místní rozvoj	Deinstitucionalizace psychiatrické péče – IROP – 54. výzva	1 528 402
Ministerstvo pro místní rozvoj	Rozvoj, modernizace a posílení odolnosti páteřní sítě poskytovatelů zdravotní péče s ohledem na potenciální hrozby – IROP – 98. výzva – REACT-EU	1 209 735
Ministerstvo pro místní rozvoj	Rozvoj, modernizace a posílení odolnosti páteřní sítě poskytovatelů zdravotní péče s ohledem na potenciální hrozby – IROP – 98. výzva; Rozvoj a zvýšení odolnosti poskytovatelů péče o zvláště ohrožené pacienty – IROP 99. výzva; Zvýšení připravenosti subjektů zapojených do řešení hrozeb – IROP 100. výzva; Zvýšení připravenosti subjektů zapojených do řešení hrozeb II – IROP – 102. výzva	11 656 846
Ministerstvo zdravotnictví	Program na podporu zdravotnického aplikovaného výzkumu na léta 2020 – 2026 – Galektin	341 108
Ministerstvo zdravotnictví	Program na podporu zdravotnického aplikovaného výzkumu na léta 2020 – 2026 – Modelování toku v int. cévách ve vztahu ke změnám endotelu a rozvoji int. aneurysmat	455 148
Ministerstvo zdravotnictví	Program na podporu zdravotnického aplikovaného výzkumu na léta 2020 – 2026 – In vitro model pro stud. patogeneze a léč. hypertrof. jizev	301 756
Ministerstvo zdravotnictví	Program na podporu zdravotnického aplikovaného výzkumu na léta 2020 – 2026 – Monitor. biomarkerů séra u pac. s akut. poraněním míchy	165 227
Ministerstvo zdravotnictví	Program na podporu zdravotnického aplikovaného výzkumu na léta 2015 – 2022 – Duální protidestičková léčba	2 709
Ministerstvo zdravotnictví	Mimořádný dotační program pro poskytovatele lůžkové péče s cílem prevence negativních dopadů psychické a fyzické zátěže a obnovy psychických a fyzických sil pro pracovníky ve zdravotnictví v souvislosti s epidemií COVID-19 pro rok 2023	6 841 725
Ministerstvo zdravotnictví	Dotační program na kompenzaci nákladů na nespotrebované léčivé přípravky obsahující monoklonální protilátky v souvislosti s onemocněním COVID 19	67 663 122
Ministerstvo zdravotnictví	Rezidenční místa na realizaci projektů podpory specializačního vzdělávání v nelékařských oborech 2023; Rezidenční místa pro lékařské obory pro rok 2023 – program č. 2	17 913 862
Ministerstvo průmyslu a obchodu	Státní program na podporu úspor energie EFEKT III – Zpracování analýzy vhodnosti energetických služeb se zárukou (EPC) pro areál Nemocnice Most, Teplice, Děčín	917 664
Úřad vlády	Program protidrogové politiky z rozpočtové kapitoly Úřadu vlády ČR na rok 2023	512 000
Ústecký kraj	Podpora vybraných služeb zdravotní péče 2023 – Program substituční léčby závislých na opioidech; Program zdravotní rehabilitace handicapovaných dětí; Rozvoj MSPP mobilní paliativní péče	1 147 500
Ústecký kraj	Smlouva o zajištění závazku veřejné služby – poskytnutí zdravotní pohotovostní péče	7 273 523
Ústecký kraj	Podpora lékařských a zdravotnických vzdělávacích akcí 2023	198 000
Ústecký kraj	Zabránění vzniku TBC – kalmetizace	933 876
Ústecký kraj	Dotace soukromým školám, předškolním zařízením a školským zařízením – Mateřská škola Krajská zdravotní	3 871 164
Ústecký kraj	Dotace na provoz Protialkoholní a protitoxikomanické zachytné služby	18 879 974
Celkem		142 048 252 Kč

INVESTIČNÍ DOTACE

V roce 2023 získala společnost investiční dotace ve výši **1 880 520,87 tis. Kč**.

Celkové čerpání dotace včetně dotací z minulých let a očekávaného proplacení dotace činilo v průběhu roku 2023 celkem **2 923 053,08 tis. Kč**.

Hodnota dotace čerpaná na pořízení dlouhodobého majetku činí pro:

- Masarykovu nemocnici v Ústí nad Labem **1 271 256,20 tis. Kč**,
- Nemocnici Chomutov **643 310,48 tis. Kč**,
- Nemocnici Most **126 695,57 tis. Kč**,
- Nemocnici Teplice **138 183,53 tis. Kč**,
- Nemocnici Děčín **632 201,86 tis. Kč**,
- Nemocnici Litoměřice **111 405,45 tis. Kč**.

Investiční dotace čerpané v roce 2023

Poskytovatel	Účel	Částka v Kč
Město Litoměřice	Plnění základních úkolů obce – rozvoj zdraví Ústeckého kraje – na modernizaci porodního sálu Nemocnice Litoměřice	1 689 160
Město Litoměřice	Individuální dotace na spolupodílení se na investicích, rekonstrukcích, opravách, údržbě a modernizaci nemovitého majetku, který je využíván Krajskou zdravotní – Nemocnici Litoměřice	1 131 350
Ústecký kraj	Investiční podpora služby obecného hospodářského zájmu – 2022	439 954 810
Ústecký kraj	Investiční podpora služby obecného hospodářského zájmu – 2023	854 255 577
Ústecký kraj	Investiční podpora služby obecného hospodářského zájmu – ÚVĚR	530 460 538
Ministerstvo pro místní rozvoj	Zvýšení kvality psychiatrické péče – Masarykova nemocnice v Ústí nad Labem – IROP – 54. výzva	5 352 107
Ministerstvo pro místní rozvoj	Zvýšení kvality návazné péče – Nemocnice Chomutov – IROP – 31. výzva	-1 098 438
Ministerstvo pro místní rozvoj	Zvýšení kvality návazné péče – Nemocnice Teplice – IROP – 31. výzva	-378 822
Ministerstvo pro místní rozvoj	Obnova a doplnění vybavení Komplexního onkologického centra v Masarykově nemocnici v Ústí nad Labem – IROP – 99. výzva REACT-EU	50 379 984
Ministerstvo pro místní rozvoj	Nový pavilon s operačními sály, oddělením JIP a kardiochirurgie včetně vybavení v Masarykově nemocnici v Ústí nad Labem – IROP – 98. výzva REACT-EU	292 317 017
Ministerstvo pro místní rozvoj	Pořízení přístrojového vybavení pro urgentní pracoviště 2. typu Rumburk – IROP – 98. výzva REACT-EU	114 785 175
Ministerstvo pro místní rozvoj	Nový Pavilon Emergency, COS včetně JIP v Nemocnici Chomutov – IROP – 98. výzva REACT-EU	105 797 861
Ministerstvo pro místní rozvoj	Přístrojové vybavení Nemocnice Most – IROP – 98. výzva REACT-EU	124 354 557
Ministerstvo pro místní rozvoj	Rekonstrukce porodnice a přístrojové vybavení Nemocnice Teplice – IROP – 98. výzva REACT-EU	122 992 921
Ministerstvo pro místní rozvoj	Nový Pavilon Emergency včetně operačních sálů, centrální sterilizace a JIP v Nemocnici Děčín – IROP – 98. výzva REACT-EU	103 017 725
Ministerstvo pro místní rozvoj	Přístrojové vybavení Nemocnice Litoměřice – IROP – 98. výzva REACT-EU	107 598 046
Ministerstvo pro místní rozvoj	Obnova a doplnění přístrojového vybavení laboratoří Krajské zdravotní v Masarykově nemocnici v Ústí nad Labem – IROP – 100. výzva REACT-EU	35 702 410

Investiční dotace čerpané v roce 2023

Poskytovatel	Účel	Částka v Kč
Ministerstvo pro místní rozvoj	Pořízení laboratorního zařízení pro Nemocnici Litoměřice – IROP – 102. výzva REACT-EU	986 895
Ministerstvo pro místní rozvoj	Pořízení laboratorního zařízení pro Nemocnici Most – IROP – 102. výzva REACT-EU	548 192
Ministerstvo pro místní rozvoj	Pořízení laboratorního zařízení pro Nemocnici Teplice – IROP – 102. výzva REACT-EU	472 719
Ministerstvo pro místní rozvoj	Zvýšení kvality psychiatrické péče – Rekonstrukce Pavilonu P, Masarykova nemocnice v Ústí nad Labem – IROP – 75. výzva	31 353 324
Statutární město Teplice	Investiční dotace na zakoupení zdravotnických prostředků: 2 porodních van a 2 závěsných porodních systémů do prostor porodních sálů Krajské zdravotní – Nemocnice Teplice	1 379 978
Celkem		2 923 053 084

INFORMACE O PŘEDPOKLÁDANÉM VÝVOJI

Pro rok 2024 společnost plánuje mírně ziskové hospodaření. Na straně výnosů je obdobně jako v předchozích obdobích nejvýznamnější očekávané navýšení úhrad poskytovaných zdravotních služeb v souladu s úhradovou vyhláškou a očekávané naplnění plánovaného rozsahu poskytovaných zdravotních služeb. V ostatních oblastech je předpokládáno udržení trendů z minulých let, a to i v případě tržeb z veřejných lékáren, které v uplynulém roce zaznamenaly mírný nárůst. Na straně nákladů je opět nejvýznamnější nárůst osobních nákladů, když od 01.01.2024 dochází v návaznosti na uzavřenou kolektivní smlouvu k navýšení mzdových tarifů všech zaměstnanců o 5 % a u zdravotnických pracovníků – lékařů a některých dalších kategorií k dalšímu navýšení dle celostátních dohod. Nezanedbatelné jsou rovněž dopady legislativních změn v oblasti pracovního práva. Významný je nárůst nákladů na energie, zejména elektrickou energii, kde dochází ke značnému nárůstu jednotkových cen. Předpokládá se pokračování v rozsáhlé údržbě majetku ve vazbě na tvořené rezervy v období let 2021–2022 a 2022–2023. V průběhu první poloviny roku budou přetrvávat některá provozní omezení, a to zejména v souvislosti s dokončovány a zprovožňovanými investičními akcemi. V souvislosti s rozsáhlými investičními aktivitami se i přes investiční podporu vlastníka očekává obdobně jako v předchozím období mírné zhoršení finanční situace, a to snížením disponibilních prostředků, které mohou být zhodnocovány. V roce 2024 bude dále umořován investiční úvěr, který byl v předchozím období plně vyčerpán a od září 2023 začal být řádně splácen a bude i v následujících letech. Pokrytí běžných provozních potřeb zůstává bezpečně zajištěno včetně případné možnosti využití stávajícího kontokorentního úvěru. I nadále je předpokládána ekonomická stabilita společnosti spojená s jejím dalším rozvojem.

INFORMACE O NABYTÍ VLASTNÍCH AKCIÍ NEBO VLASTNÍCH PODÍLŮ

V účetním období nedošlo k nabytí vlastních akcií.

INFORMACE O TOM, ZDA ÚČETNÍ JEDNOTKA MÁ POBOČKU NEBO JINOU ČÁST OBCHODNÍHO ZÁVODU V ZAHRANIČÍ

Účetní jednotka nemá pobočku nebo jinou část obchodního závodu v zahraničí.

VÝZNAMNÉ SKUTEČNOSTI PO ROZVAHOVÉM DNI

V roce 2024 bylo ze strany Policie ČR (NCOZ) zahájeno vyšetřování podezření z trestné činnosti u dvou členů managementu společnosti týkající se některých výběrových řízení realizovaných Krajskou zdravotní. Společnost zohlednila všechna jí známá rizika k datu sestavení plynoucí z této skutečnosti v účetní závěrce. Společnost posoudila dopad této události na schopnost nepřetržitě dále úspěšně trvat a došla k názoru, že princip nepřetržitého trvání podniku nebyl touto skutečností ohrožen.

Součástí této výroční zprávy je Účetní závěrka v Příloze č. 1: Zpráva nezávislého auditora o ověření účetní závěrky k 31. prosinci 2023, jež najdete v závěru výroční zprávy.



5



VÝZNAMNÉ INVESTIČNÍ PROJEKTY A INVESTIČNÍ POLITIKA 5

Rozvoj areálů jednotlivých nemocnic určují tzv. generely. Jednotlivé generely připravované pro každou nemocnici zvlášť se dále dělí do několika chronologicky navazujících etap, které zahrnují odhad časového úseku. Ten je však pohyblivý dle případných finančních zdrojů či legislativních vlivů a provozních potřeb. Současně v areálech probíhají investice vyvolané technickými či provozními požadavky. Vyjma výše uvedených významných strategických investic realizujeme i projekty neobsažené v generelu. V současné době připravujeme koncepční úpravu všech přistávacích ploch pro vrtulníky Zdravotnické záchranné služby a jejich uvedení do souladu s platnou legislativou a závaznými normami.

STRUČNÝ PŘEHLED GENERELŮ A JEDNOTLIVÝCH ETAP

Masarykova nemocnice v Ústí nad Labem

- Probíhající etapa – Výstavba nového pavilonu s operačními sály, odděleními JIP a standardními lůžkovými odděleními včetně umístění kardiochirurgie
- 0. etapa – Rozšíření a modernizace emergency a modernizace Pavilonu I – infekční oddělení – zahájena příprava nadcházející etapy
- 1. etapa – Výstavba Pavilonu péče o matku a dítě (gynekologie, porodnice, dětská oddělení) s vazbou na stávající Pavilon D – zahájena příprava nadcházející etapy
- 2. etapa – Výstavba nového lůžkového pavilonu – chirurgické obory
- 3. etapa – Výstavba nového lůžkového pavilonu – plicní oddělení
- 4. etapa – Dostavba Pavilonu péče o matku a dítě (náhrada stávajícího Pavilonu D)
- 5. etapa – Rozvojové území v západní zalesněné části areálu – bytové domy, Pavilon rehabilitace a následné péče
- Volné etapy – Výstavba parkovacích domů

Nemocnice Rumburk

- 1. etapa – Výstavba Pavilonu urgentního příjmu, multioborové jednotky intenzivní péče, operačních sálů a laboratoří, komplexní administrativní budovy, výstavba nového energocentra a zřízení heliportu, probíhá příprava komplexní modernizace budovy polikliniky mimo areál

- 2. etapa – Výstavba nového lůžkového pavilonu (dětského oddělení, oddělení následné péče)
- 3. etapa – Komplexní modernizace stávajícího Pavilonu chirurgie

Nemocnice Děčín

- Probihající etapa – Výstavba nového pavilonu emergency včetně operačních sálů, centrální sterilizace a jednotek intenzivní péče a nového Pavilonu péče o matku a dítě včetně hemodialyzačního střediska a nadzemního propojovacího koridoru
- 0. etapa – Nový zdroj tepla, změna užívání Pavilonu R – dětská skupina
- 1. etapa – Modernizace stávajícího Pavilonu E, demolice stávajícího Pavilonu H
- 2. etapa – Výstavba vstupního objektu nemocnice s příslušenstvím a hospodářského pavilonu (stravovací provoz, jídelna, sklady, zásobování atp.), demolice vystěhovaných stávajících pavilonů
- 3. etapa – Parkovací dům, sklady
- Volná etapa – Výstavba Pavilonu následné péče, přesun heliportu a skladu medicínálních plynů

Nemocnice Teplice

- Probihající etapa – Modernizace gynekologicko-porodnického oddělení – porodnice, šestinedělí v Pavilonu F
- 1. etapa – Rozšíření urgentního příjmu – zahájena příprava nadcházející etapy
- 2. etapa – Nový multioborový pavilon pro interní obory
- 3. etapa – Demolice objektů P, R, S a W a novostavba hospodářského pavilonu
- 4. etapa – Demolice objektů H a I – novostavba multioborového a administrativního pavilonu
- 5. etapa – Demolice objektů F a G – novostavba chirurgického pavilonu vč. nového urgentního příjmu
- 6. etapa – Demolice objektu O – novostavba Pavilonu oddělení následné péče a bytových domů

Nemocnice Most

- 0. etapa – Rekonstrukce stanic dětského a dorostového oddělení a chirurgické jednotky intenzivní péče – probíhá příprava
- 1. etapa – Výstavba nového pavilonu emergency, centrálních operačních sálů, centrální sterilizace včetně anesteziologicko-resuscitačního oddělení a jednotky intenzivní péče, zahájena příprava výstavby dvou trafostanic
- 2. etapa – Částečná demolice stávajících operačních sálů a výstavba nového lůžkového pavilonu s vazbou na operační sály, zobrazovací metody, multioborová jednotka intenzivní péče apod.
- 3. etapa – Výstavba nového Pavilonu psychiatrie a Pavilonu oddělení následné péče
- Volné etapy – Parkovací dům, rezidenční bytové domy

Nemocnice Chomutov

- Probihající etapa – Výstavba nového pavilonu emergency, centrálního operačního sálu, včetně jednotky intenzivní péče a nadzemního spojovacího koridoru se stávajícím Pavilonem D
- 1. etapa – Výstavba chirurgického pavilonu a zobrazovacích metod – zahájena příprava nadcházející etapy
- 2. etapa – Výstavba Pavilonu péče o matku a dítě (gynekologie, porodnice, dětská oddělení)
- 3. etapa – Pavilon rehabilitace a hospodářského zázemí nemocnice, modernizace stávajícího Pavilonu D
- 4. etapa – Pavilon následné péče
- 5. etapa – Bytové domy

Nemocnice Litoměřice

- 0. etapa – Komplexní modernizace Pavilonu F – interní oddělení a stanice Léčebny dlouhodobě nemocných a rekonstrukce porodnice v přípravě
- 1. etapa – Zahájena příprava výstavby Pavilonu urgentního příjmu a ambulantního provozu
- 2. etapa – Výstavba parkovacích ploch a dostavba Pavilonu G (rozšíření zobrazovacích metod, sterilizace, mezioborové jednotky intenzivní péče a související zázemí)
- 3. etapa – Výstavba pavilonu (Léčebna dlouhodobě nemocných, dialyzační středisko, zázemí), rozšíření gynekologicko-porodnického oddělení (lůžek a zázemí) a další dílčí rekonstrukce

V roce 2023 Krajská zdravotní realizovala významné investiční akce ve svých nemocnicích v Chomutově, Ústí nad Labem a Děčíně. Čtvrtou probíhající investiční akcí byla rekonstrukce porodnice v Teplicích.

V areálu ústecké Masarykovy nemocnice dokončujeme nový pavilon s operačními sály, odděleními jednotek intenzivní péče a standardními lůžkovými odděleními včetně umístění kardiochirurgie. V objektu bude 12 nových operačních sálů, 54 lůžek pro intenzivní či intermediární péči, 70 standardních lůžek a 11 ambulancí. Nechybí nezbytné technické a administrativní zázemí včetně například nového centrálního dispečinku pro sanitáře. Nový pavilon bude sloužit zejména pro ústecké Kardiocentrum, dále pak pro oddělení centrálních operačních sálů a sterilizace, Kliniku anesteziologie, perioperační a intenzivní medicíny a oddělení hrudní chirurgie.

V roce 2023 byla dokončena také výstavba nové trafostanice včetně náhradního zdroje elektrické energie. Trafostanice o výkonu 1,6 MWh bude sloužit nejenom k napájení nového pavilonu, ale bude fungovat také jako náhradní zdroj elektrické energie pro Kardiocentrum při výpadku elektriny z veřejné distribuční sítě.

V děčínské nemocnici byl předmětem investičního záměru nový objekt u stávajícího Pavilonu E. Jedná se o I. etapu dostavby děčínské nemocnice, jejíž součástí byla demolice stávajících objektů, výstavba nového Pavilonu Emergency, čtyř operačních sálů, centrální sterilizace, jednotky intenzivní péče a anesteziologicko-resuscitačního oddělení. Dále proběhla modernizace trafostanice včetně náhradního zdroje elektrické energie a výstavba patrového objektu pro parkování osobních automobilů. Výstavba v děčínské nemocnici bude následně pokračovat v roce 2024 ještě druhou fází, při které začne vznikat nový Pavilon péče o matku a dítě včetně hemodialyzačního střediska a nadzemního propojovacího koridoru. Předmětem tohoto investičního záměru bude nový objekt na místě stávajícího nevyužívaného objektu, bývalého dětského pavilonu. Stavební program nového pavilonu tvoří gynekologicko-porodnické oddělení (porodnice, šestinedělí, lůžkové oddělení gynekologie včetně zákrového sálu) a hemodialyzační středisko.

Zároveň bude součástí investičního záměru i výstavba nadzemního propojovacího koridoru, který propojí nový Pavilon Emergency a operačních sálů (I. etapa) s novým Pavilonem péče o matku a dítě vč. hemodialyzačního střediska (II. etapa), a též se stávajícím Pavilonem I.

V Nemocnici Chomutov vzniká nový pavilon s urgentním příjmem, centrálními operačními sály, centrální sterilizací, jednotkou intenzivní péče, anesteziologicko-resuscitačním oddělením a s technickým a administrativním zázemím, a to v návaznosti na stávající Pavilon C. Novostavba je navržena jako samostatně stojící objekt, avšak s propojením na stávající Pavilon C včetně nadzemního spojení koridoru na stávající Pavilon D.

V teplické nemocnici probíhá modernizace gynekologicko-porodnického oddělení, porodnice a stanice šestinedělí. Tato investiční akce je vedle probíhajících staveb nových nemocničních pavilonů v Ústí nad Labem, Děčíně a Chomutově nejvýznamnější současně realizovanou rekonstrukcí stávajících prostor v našich nemocnicích. Projekt je uskutečněn za finanční podpory Statutárního města Teplice a fondů Evropské unie v rámci reakce Unie na pandemii COVID-19.

Dostavbu Masarykovy nemocnice v Ústí nad Labem za bezmála 1,4 miliardy Kč společnost částečně financuje z dotačních zdrojů, a to konkrétně částkou 500 milionů Kč z 98. výzvy IROP, a také z finanční investiční podpory Ústeckého kraje. Pro zajištění vyrovnaného cash flow využívá Krajská zdravotní investiční úvěr od Komerční banky. Stejným způsobem je zajištěno financování dostavby nemocnic v Děčíně a Chomutově, kde dotace z evropských zdrojů činí shodně 150 milionů korun. Výstavba nových pavilonů v Masarykově nemocnici v Ústí nad Labem, v Nemocnici Děčín a Nemocnici Chomutov je spolufinancována Evropskou unií v rámci reakce Unie na pandemii COVID-19 a Ústeckým krajem.

Ústecký kraj



EVROPSKÁ UNIE
Evropský fond pro regionální rozvoj
Integrovaný regionální operační program



MINISTERSTVO
PRO MÍSTNÍ
ROZVOJ ČR

Realizaci těchto stavebních investic dochází k modernizaci a zvýšení komfortu zdravotnických pracovišť a jejich zázemí, umožňující pokrýt narůstající požadavky na poskytování zdravotních služeb, a to včetně potřeb pacientů.

Všechny tyto velké významné investiční akce budou zkolaudovány v roce 2024.

Aktuálně probíhající rozvojové projekty v Krajské zdravotní v roce 2023

Název projektu	Číslo projektu	Zdroj	Začátek realizace	Konec realizace	Stav projektu
Program substituční léčby závislých na opioidech	U-46-20	Úřad vlády ČR	2023	2023	ukončen
Rozvoj mobilní specializované paliativní péče Mobilním hospicem Masarykovy nemocnice v Ústí nad Labem		Ústecký kraj	2023	2023	ukončen
Léčebná rehabilitace handicapovaných dětí realizovaná ve zdravotnickém zařízení		Ústecký kraj	2023	2023	ukončen
Program substituční léčby závislých na opioidech		Ústecký kraj	2023	2023	ukončen
Prevence II (Zmírnění negativních dopadů psychické a fyzické zátěže na nelékařské zdravotnické pracovníky prostřednictvím systémového opatření)		NCONZO	2021	2023	ukončen
Modernizace porodního sálu Nemocnice Litoměřice	19/SML3844/SoPD/ZD	Fond Ústeckého kraje	2019	2025	realizace
Spolupodílení se na investicích, rekonstrukcích, opravách a údržbě a modernizaci nemovitého majetku, který je užíván Nemocnicí Litoměřice		Město Litoměřice	2021	2024	realizace
Nový Pavilon Emergency, centrálního operačního sálu včetně jednotky intenzivní péče v Nemocnici Chomutov	CZ.06.6.127/0.0/0.0/21_121/0016320	IROP/REACT-EU – 98. výzva	2021	2024	realizace
Nový Pavilon Emergency včetně operačních sálů, centrální sterilizace a JIP v Nemocnici Děčín	CZ.06.6.127/0.0/0.0/21_121/0016365	IROP/REACT-EU – 98. výzva	2021	2024	realizace
Přístrojové vybavení Nemocnice Litoměřice	CZ.06.6.127/0.0/0.0/21_121/0016263	IROP/REACT-EU – 98. výzva	2021	2023	ukončen
Přístrojové vybavení Nemocnice Most	CZ.06.6.127/0.0/0.0/21_121/0016322	IROP/REACT-EU – 98. výzva	2021	2023	ukončen
Rekonstrukce Porodnice a přístrojové vybavení Nemocnice Teplice	CZ.06.6.127/0.0/0.0/21_121/0016337	IROP/REACT-EU – 98. výzva	2021	2024	realizace

Název projektu	Číslo projektu	Zdroj	Začátek realizace	Konec realizace	Stav projektu
Nový pavilon s operačními sálů, odděleními JIP a kardiokirurgie včetně vybavení v Masarykově nemocnici v Ústí nad Labem	CZ.06.6.127/0.0/0.0/21_121/0016323	IROP/REACT-EU – 98. výzva	2021	2024	realizace
Pořízení přístrojového vybavení pro urgentní pracoviště 2. typu Nemocnice Rumburk	CZ.06.6.127/0.0/0.0/21_121/0016376	IROP/REACT-EU – 98. výzva	2021	2023	ukončen
Obnova a doplnění vybavení Komplexního onkologického centra v Masarykově nemocnici v Ústí nad Labem	CZ.06.6.127/0.0/0.0/21_122/0016660	IROP/REACT-EU – 99. výzva	2021	2023	ukončen
Obnova a doplnění přístrojového vybavení laboratoří v Masarykově nemocnici v Ústí nad Labem	CZ.06.6.127/0.0/0.0/21_123/0016684	IROP/REACT-EU – 100. výzva	2021	2023	ukončen
Pořízení laboratorního zařízení pro Nemocnici Teplice	CZ.06.6.127/0.0/0.0/21_125/0017510	IROP/REACT-EU – 102. výzva	2022	2023	ukončen
Pořízení laboratorního zařízení pro Nemocnici Most	CZ.06.6.127/0.0/0.0/21_125/0017509	IROP/REACT-EU – 102. výzva	2022	2023	ukončen
Pořízení laboratorního zařízení pro Nemocnici Litoměřice	CZ.06.6.127/0.0/0.0/21_125/0017508	IROP/REACT-EU – 102. výzva	2022	2023	ukončen
Zakoupení zdravotnických prostředků: dvou porodních van a dvou závěsných porodních systémů do prostor porodních sálů Nemocnice Teplice		Statutární město Teplice	2023	2024	realizace
Rozšíření kybernetické bezpečnosti v Krajské zdravotní	CZ-06.01.01/00/22_003/0000046	IROP 2021–2027 / 3. výzva	2023	2024	realizace
Obnova a doplnění vybavení pracoviště následné péče v Masarykově nemocnici v Ústí nad Labem	CZ.06.04.03/00/22_031/0002160	IROP 2021–2027 / 31. výzva	2023	2026	realizace
Prevence negativních dopadů psychické a fyzické zátěže a obnovy psychických a fyzických sil pracovníků ve zdravotnictví v souvislosti s epidemií COVID-19	12/2021/BEN/CAU	MZ ČR	2023	2023	ukončen
Kompenzace nákladů na nespotebované léčivé přípravky obsahující monoklonální protilátky v souvislosti s onemocněním COVID-19 u poskytovatele akutní lůžkové péče v Krajské zdravotní	36/2023/MON/CAU	MZ ČR	2023	2023	ukončen
Analýza vhodnosti Energetických služeb se zaručeným výsledkem (EPC) pro areál Nemocnice Most	3284000005	MPO / EFEKT 4/2023	2023	2023	ukončen
Analýza vhodnosti Energetických služeb se zaručeným výsledkem (EPC) pro areál Nemocnice Teplice	3284000006	MPO / EFEKT 4/2023	2023	2023	ukončen
Analýza vhodnosti Energetických služeb se zaručeným výsledkem (EPC) pro areál Nemocnice Děčín	3284000007	MPO / EFEKT 4/2023	2023	2023	ukončen



6

PRACOVNĚPRÁVNÍ VZTAHY 6

Proces řízení lidských zdrojů trvale přispívá k rozvoji a růstu společnosti a spolupodílí se tak na dosahování stanovených cílů. Vedení Krajské zdravotní sleduje a reaguje na změny v personální oblasti v souladu s potřebami společnosti, s cílem spoluvytvářet příjemné a motivující pracovní prostředí a spokojenost na straně zaměstnanců. K získání a udržení kvalitních pracovníků využíváme nástroje, jakými jsou náborové příspěvky, program Zdravotníkem na týden, zaměstnanecké benefity nebo účast na pracovních veletrzích.

ZÁKLADNÍ PERSONÁLNÍ UKAZATELE

Vývoj průměrné mzdy dle kategorií v Kč za období roku 2023

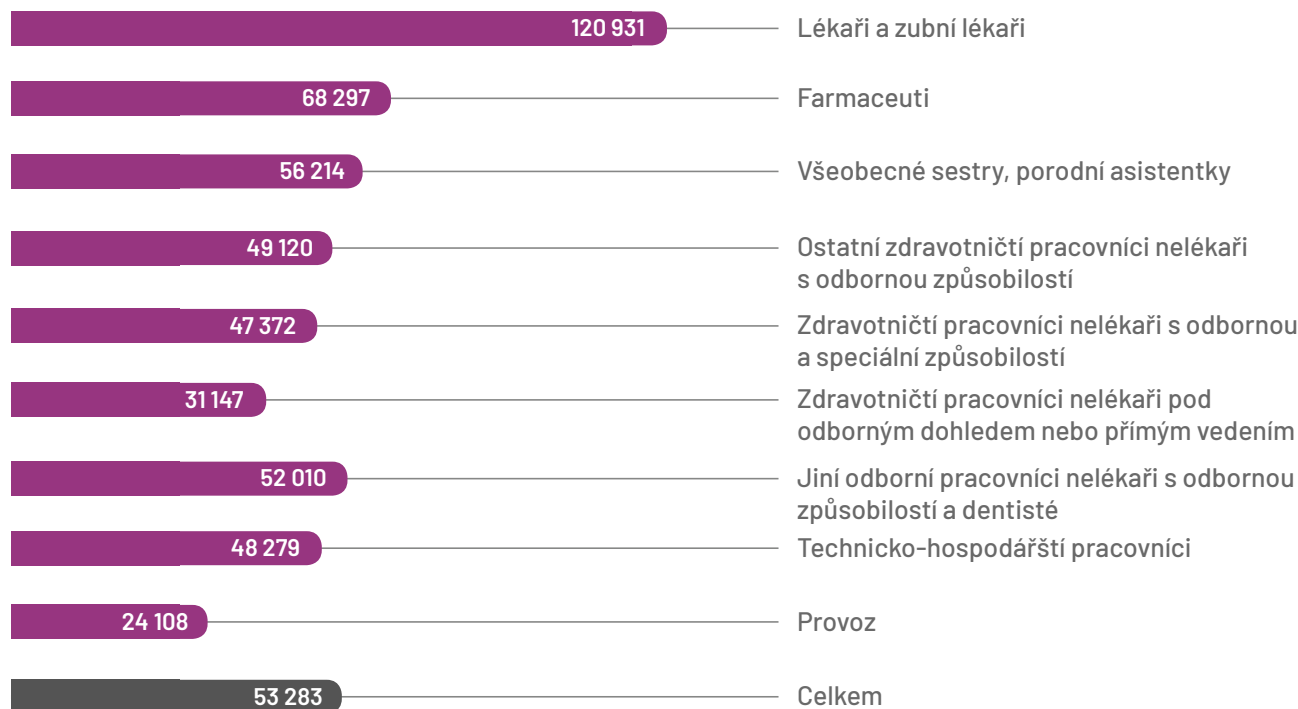

Vývoj průměrného výdělku dle kategorií v Kč za období roku 2023

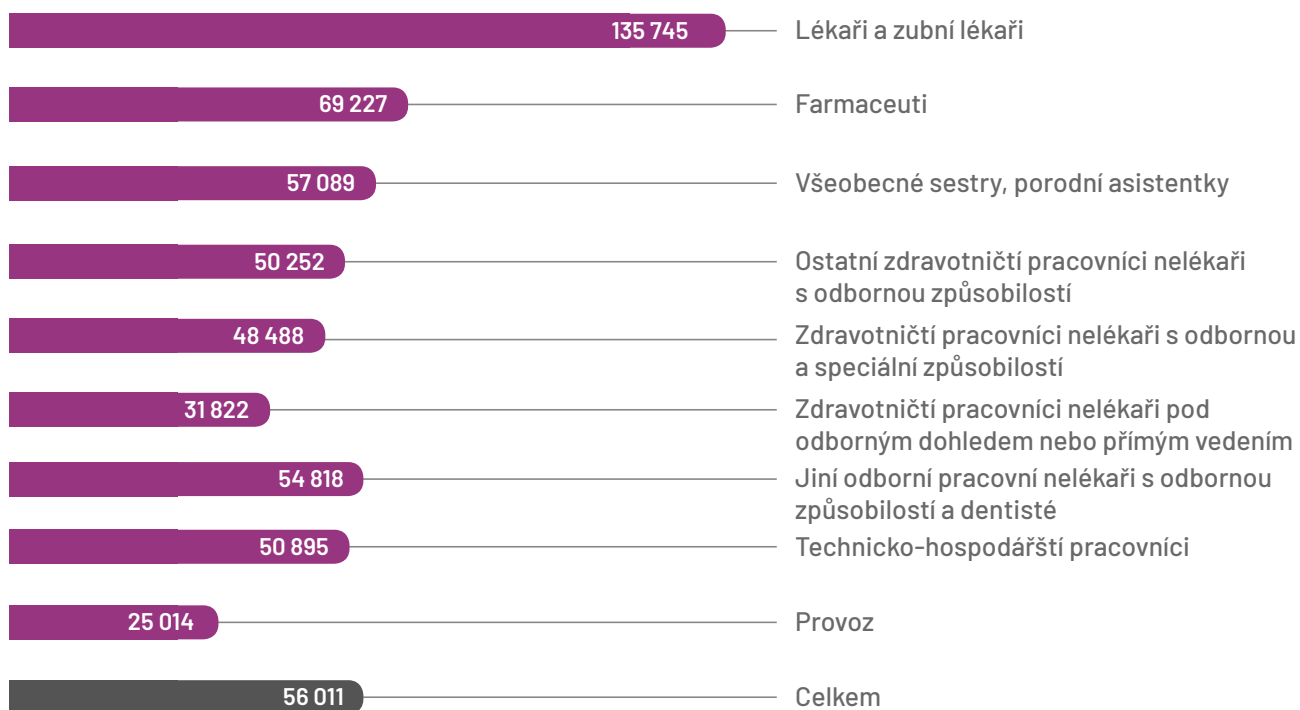

Struktura lékařů podle stupně atestace (v % a počtu) k 31.12.2023

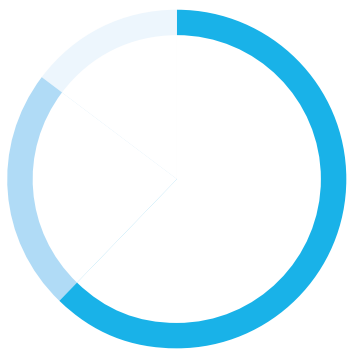

● Lékaři se specializovanou způsobilostí	62,4 % 773
● Lékaři absolventi	23,1 % 286
● Lékaři zařazení do specializačního vzdělávání	14,5 % 180

Počet zaměstnanců dle kategorií k 31.12.2023

	Kat.	Centrála – generální ředitelství	Masarykova nemocnice v Ústí nad Labem	Nemocnice Rumburk	Nemocnice Chomutov	Nemocnice Most	Nemocnice Teplice	Nemocnice Děčín	Nemocnice Litoměřice	Krajská zdravotní
Lékaři a zubní lékaři	F	1	498	30	141	190	162	96	121	1 239
	P	4,00	433,33	24,00	115,76	168,45	138,85	83,78	98,46	1 066,62
Farmaceuti	F	1	18	–	6	7	8	4	6	50
	P	1,00	16,74	–	6,00	7,00	7,38	3,50	6,00	47,62
Všeobecné sestry, porodní asistentky	F	1	1 093	84	380	519	427	265	323	3 092
	P	1,03	1 007,45	72,05	357,80	489,50	393,88	233,50	290,44	2 845,64
Ostatní zdravotní pracovníci nelékaři s odbornou způsobilostí	F	–	400	41	125	143	114	103	98	1 024
	P	–	363,50	37,75	118,50	138,40	103,20	91,40	85,45	938,20
Zdravotní pracovníci nelékaři s odbornou a speciální způsobilostí	F	–	81	9	26	28	41	15	30	230
	P	–	72,78	6,95	23,78	25,38	37,85	13,45	24,93	205,10
Zdravotní pracovníci nelékaři pod odborným dohledem nebo přímým vedením	F	–	595	39	148	300	236	122	148	1 588
	P	–	563,70	39,00	143,80	295,65	229,99	119,19	142,30	1 533,63
Jiní odborní pracovníci nelékaři s odbornou způsobilostí a dentisté	F	3	22	1	5	–	–	2	–	33
	P	3,00	20,80	1,00	4,20	–	–	2,00	–	31,00
THP	F	254	195	17	48	82	62	36	56	750
	P	248,18	192,03	16,80	47,40	79,40	59,40	35,50	52,86	731,56
Provoz	F	–	380	49	190	249	203	133	183	1 387
	P	–	369,79	48,50	186,25	245,05	198,58	130,50	179,54	1 358,21
Celkem	F	260	3 282	270	1 069	1 518	1 253	778	965	9 393
	P	257,20	3 040,11	246,05	1 003,48	1 448,83	1 169,12	712,81	879,98	8 757,57

NÁBOROVÉ AKTIVITY A PÉČE O ZAMĚSTNANCE

Veletrhy

Krajská zdravotní se aktivně prezentuje na pracovních veletrzích v oblasti zdravotnictví. Studentům medicíny, mladým lékařům a studentům všech ostatních zdravotnických oborů se zde naskytá jedinečná příležitost vytvořit si představu o tom, kde a za jakých podmínek si mohou podat žádost o stipendijní program, žádost o náborový příspěvek, přihlásit se do programu Zdravotníkem na týden nebo se informovat o množství akreditovaných pracovišť.

V roce 2023 se Krajská zdravotní zúčastnila těchto veletrhů:

Datum	Místo konání	Název veletrhu
20.–21.01.2023	Praha	1. ročník Medidays 2023
05.04.2023	Hradec Králové	VUM Veletrh uplatnění v medicíně
19.04.2023	Hradec Králové	Veletrh bioanalytiky a farmacie
26.04.2023	Plzeň	Kariéra ve zdravotnictví
03.–15.10.2023	Doksy – Poslův mlýn	Po medině kemp
17.10.2023	Ústí nad Labem	Kam na střední školu
24.10.2023	Děčín	Veletrh škola Děčín 2023
21.11.2023	Praha	Trimed Job 2023
01.11.2023	Plzeň	Kariéra ve zdravotnictví

Naším cílem je během prezentace na veletrzích vzbudit vyšší zájem o žádosti o stipendijní program. Každoročně tak podporujeme více než 100 stipendistů.

Zdravotníkem na týden

Od října 2023 spustila Krajská zdravotní nový projekt Zdravotníkem na týden. Dáváme tak budoucím lékařům, všeobecným sestrám a dalším zdravotnickým pracovníkům možnost nahlédnout a vyzkoušet si práci na vybraném pracovišti. Tato týdenní stáž se hodí pro studenty medicíny od 4. ročníku, studenty oboru všeobecná sestra od 2. ročníku a studenty dalších zdravotnických oborů. Od spuštění projektu se v roce 2023 přihlásilo celkem 13 zájemců. Z toho 3 stážisté nastoupí na stáž v roce 2024.

Náborový příspěvek

Nadační fond Krajské zdravotní rozšířil svou aktivitu a v rámci iniciativy přispívající k náboru nových lékařských i nelékařských zdravotnických pracovníků poskytuje nadační příspěvky ve formě náborových příspěvků určených k motivaci a stabilizaci nových pracovníků, kteří v budoucnosti hodlají uzavřít pracovní smlouvu s Krajskou zdravotní. Náborový příspěvek slouží především k motivaci potenciálních zaměstnanců nastoupit na oddělení, která se nedaří dlouhodobě obsadit, kdy dle zvážení konkrétního vedoucího pracovníka je jeho výše navržena ve stanovených mezích, a to až do výše 500 000 Kč po schválení Nadačním fondem Krajské zdravotní. Této možnosti využilo v roce 2023 celkem 104 lékařů a nelékařských zdravotnických pracovníků.

Přehled žádostí o náborový příspěvek za rok 2023

	Masarykova nemocnice	Nemocnice Chomutov	Nemocnice Most	Nemocnice Teplice	Nemocnice Děčín	Nemocnice Litoměřice	Nemocnice Rumburk	Celkem
Lékař	4	2	4	0	0	4	0	14
Všeobecná sestra	21	16	2	5	12	7	0	63
Dětská sestra	0	1	0	1	0	0	0	2
Radiologický asistent	0	3	1	0	0	2	3	9
Porodní asistentka	0	2	0	0	2	0	0	4
Odborný laborant	0	1	0	0	0	0	0	1
Adiktolog	0	0	0	0	0	1	0	1
Jiný odborný pracovník	0	1	0	0	0	0	0	1
Zdravotnický záchranář	0	0	0	0	2	0	0	2
Zdravotně-sociální pracovník	0	0	0	0	2	0	0	2
Fyzioterapeut	0	0	1	0	0	0	0	1
Farmaceut	0	0	2	1	1	0	0	4
Celkem	25	26	10	7	19	14	3	104

Spolupráce se školami

Dle školního vzdělávacího plánu je praxe nedílnou součástí studia. Studenti musí splnit určitý rozsah odborné praxe jako podmínku k řádnému ukončení studia. Krajská zdravotní se proto rozhodla poskytnout finanční dar k podpoře vzdělávání nelékařských zdravotních pracovníků v oboru praktická sestra, všeobecná sestra, dětská sestra v prezenční formě studia na středních zdravotnických školách a vyšších odborných zdravotnických školách v rámci Ústeckého kraje. Studenti mohou za absolvovanou odbornou praxi v rámci jednoho školního roku získat 2 000–9 000 Kč dle oboru. Podmínkou je splnění předepsané docházky a požadované hodnocení odborné praxe.

Stipendijní program

Stipendijní program je součástí aktivit Nadačního fondu Krajské zdravotní. Úspěšný projekt již řadu let podporuje vzdělávání nejen studentů lékařských fakult, ale také studentů vybraných nelékařských oborů, kteří v budoucnu uzavřou dle smluvních stipendijních podmínek pracovní poměr s Krajskou zdravotní.

Stipendium z programu pro akademický rok 2023/2024 bylo určeno pro:

- studenty 1. ročníku vysokoškolského prezenčního studia nebo vyššího odborného prezenčního studia v oboru všeobecná sestra, radiologický asistent a zdravotnický záchranář ve výši 5 000 Kč měsíčně,
- studenty 2. a vyššího ročníku vysokoškolského prezenčního studia nebo vyššího odborného prezenčního studia v oboru všeobecná sestra a radiologický asistent ve výši 10 000 Kč měsíčně,
- studenty 2. a vyššího ročníku vysokoškolského prezenčního studia nebo vyššího odborného prezenčního studia v oboru zdravotnický záchranář, zdravotní laborant, dětská sestra a porodní asistentka ve výši 10 000 Kč měsíčně,
- studenty 4. a vyššího ročníku vysokoškolského prezenčního studia nebo studenty 1. a vyššího magisterského navazujícího prezenčního studia v oborech psycholog a logoped (s předpokladem následného získání specializované způsobilosti ve zdravotnictví) ve výši 10 000 Kč měsíčně,

- studenty 3. a vyššího ročníku středoškolského prezenčního studia v oboru zdravotnický asistent – praktická sestra ve výši 5 000 Kč měsíčně,
- studenty 4. a vyššího ročníku vysokoškolského prezenčního studia v oborech lékař ve výši 10 000 Kč měsíčně,
- studenty 4. a vyššího ročníku vysokoškolského prezenčního studia v oborech farmaceut ve výši 10 000 Kč měsíčně,
- studenty 6. ročníku vysokoškolského prezenčního studia v oboru lékař, kteří deklarují zájem působit v konkrétních nemocnicích Krajské zdravotní, v definovaných oborech s dlouhodobým nedostatkem lékařů ve výši 15 000 Kč měsíčně.

Program byl vyhlášen pro všechny nemocnice Krajské zdravotní.

Přehled stipendistů, kteří nastoupili do pracovního poměru v roce 2023

	Masarykova nemocnice	Nemocnice Chomutov	Nemocnice Most	Nemocnice Teplice	Nemocnice Děčín	Nemocnice Litoměřice	Nemocnice Rumburk	Celkem
Lékař	9	5	1	3	4	1	-	23
Všeobecná sestra	5	2	1	2	-	-	-	10
Porodní asistentka	-	-	2	2	-	-	-	4
Dětská sestra	1	-	-	-	-	-	-	1
Zdravotnický asistent	3	-	-	-	-	-	-	3
Radiologický asistent	1	-	-	-	-	-	-	1
Zdravotnický záchranář	1	-	-	1	-	-	-	2
Celkem	20	7	4	8	4	1	0	44

Přehled pokračujících stipendistů v akademickém roce 2023/2024

	Krajská zdravotní
Lékař	25
Zubní lékař	0
Zdravotnický záchranář	1
Všeobecná sestra	6
Radiologický asistent	2
Porodní asistentka	1
Zdravotnický asistent	10
Celkem	45

Přehled nových stipendistů v akademickém roce 2023/2024

	Krajská zdravotní
Lékař	31
Farmaceut	1
Všeobecná sestra	14
Radiologický asistent	8
Zdravotnický záchranář	5
Logoped	1
Biomedicínský technik	1
Ergoterapeut	1
Zdravotnický asistent	4
Celkem	66



7

NADAČNÍ FOND, NAŠI DÁRCI A SPONZOŘI 7

NADAČNÍ FOND KRAJSKÉ ZDRAVOTNÍ

Nadační fond Krajské zdravotní vznikl dne 13.08.2009. Byl zřízen za účelem zajišťování finančních prostředků, a to zejména k podpoře růstu a zvyšování kvalifikace, jakož i k náboru nových lékařských i nelékařských zdravotnických pracovníků Krajské zdravotní, k podpoře zvyšování kvality poskytované zdravotní péče, vybavení odborně zaměřených pracovišť, základního a aplikovaného výzkumu a zpřístupňování těchto poznatků odborné i laické veřejnosti.

Aktivity a činnost fondu

Jednou z hlavních aktivit Nadačního fondu je zaměření na stipendijní program. Bližší informace k jeho činnosti uvádíme v předchozí kapitole.

Další jeho náplní je získávání a následné spravování finančních darů od dárců, mezi kterými jsou podnikatelé, fondy či nadace. Takto získané nadační příspěvky směřují k podpoře jednotlivých nemocnic a oddělení, často k přímo vymezenému a přesně specifikovanému účelu dle konkrétního dárce, například k nákupu zdravotnických prostředků, modernizaci prostředí a vybavení konkrétních oddělení, zejména dětských oddělení, nebo k podpoře činnosti mobilního hospice zajišťujícího paliativní péči pro nevléčitelné pacienty.

Dále probíhá projekt náborových nadačních příspěvků pro nové lékařské a nelékařské zdravotnické pracovníky a pro podporu zvyšování kvalifikace zaměstnanců Krajské zdravotní. Zvyšujeme tak potenciál stávajících zaměstnanců, a tím i jejich využitelnost v poskytování zdravotních služeb vyšší kvality. Dalším přínosem projektu náborových nadačních příspěvků je efektivnější proces náboru nových pracovníků ve vymezených oborech. V roce 2023 bylo podáno 104 žádostí o poskytnutí náborového příspěvku nově nastupujících zaměstnanců a zaměstnanců zvyšujících si kvalifikaci, na jejichž základě bylo žadatelům přiznáno celkem 7 890 000 Kč. Z toho 22 žadatelů nenastoupilo do pracovního poměru s Krajskou zdravotní, nebo s nimi byl ukončen pracovní poměr.

Přehled darů a poskytnutých příspěvků do Nadačního fondu Krajské zdravotní

Nadačním fondem Krajské zdravotní byly v roce 2023 přijaty dary v celkové hodnotě 34 529 tis. Kč.

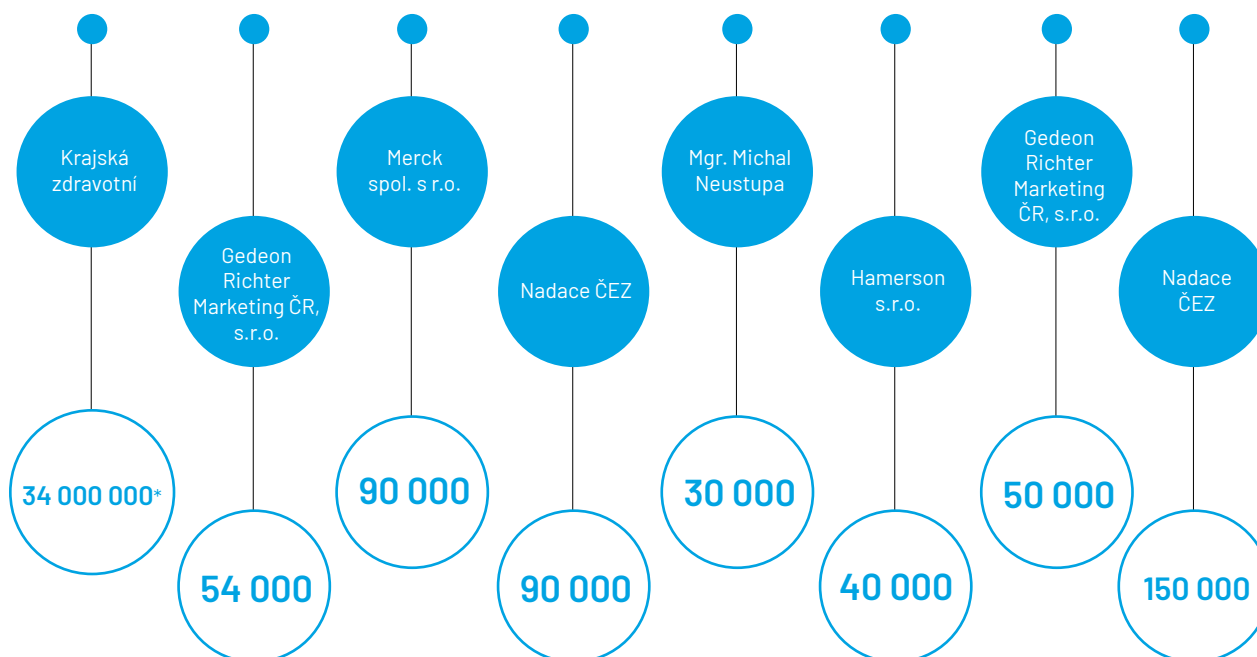

* Z toho 20 000 tis. Kč na podporu Stipendijního programu a 14 000 tis. Kč na podporu Projektu náborových příspěvků.

Nadačním fondem Krajské zdravotní byly v roce 2023 poskytnuty nadační příspěvky v celkové hodnotě 17 160,7 tis. Kč:

- Finanční prostředky na proplacení stipendií budoucím zaměstnancům Krajské zdravotní činily v roce 2023 částku ve výši **10 460 tis. Kč**.
- Finanční prostředky na proplacení náborových příspěvků budoucím zaměstnancům Krajské zdravotní činily v roce 2023 částku ve výši **6 342 tis. Kč**.
- Ostatní nadační dary od právnických a fyzických osob byly dle konkrétních darovacích smluv použity v souladu s účelem Nadačního fondu Krajské zdravotní zejména k podpoře a zvyšování odborné úrovně a kvality poskytované zdravotní péče v nemocnicích Krajské zdravotní a k podpoře vybavení odborně zaměřených pracovišť diagnostickou a jinou přístrojovou technikou špičkové úrovně. Nadačním fondem bylo Krajské zdravotní poskytnuto celkem **358,7 tis. Kč** na:
 - nákup vah na děti pro Dětskou kliniku Masarykovy nemocnice v Ústí nad Labem ve výši **7,5 tis. Kč**,
 - pořízení zdravotnických pomůcek pro Neurologické oddělení Nemocnice Teplice ve výši **35 tis. Kč**,
 - podporu a zvyšování odborné úrovně a kvality poskytované zdravotní péče pro Neurologické oddělení (RS centrum) Nemocnice Teplice ve výši **20 tis. Kč**,

- podporu a zvyšování odborné úrovně a kvality poskytované zdravotní péče pro Masarykovu nemocnici v Ústí nad Labem ve výši **1,5 tis. Kč**,
- nákup videolaryngoskopu pro Anesteziologicko-resuscitační oddělení Nemocnice Teplice ve výši **150 tis. Kč**,
- nákup přístroje k magnetoterapii neuropatické bolesti včetně aplikačních svodů a manipulačního stolku pro Neurologické oddělení (RS centrum) Nemocnice Teplice ve výši **90 tis. Kč**,
- nákup patientských stolků pro Oddělení paliativní péče Masarykovy nemocnice v Ústí nad Labem ve výši **54,7 tis. Kč**.

Dary pro Krajskou zdravotní

Vedle finančních darů do Nadačního fondu Krajské zdravotní přispívají i soukromé osoby a firemní dárci specificky mířenou pomocí. Tato podpora míří přímo k pacientům formou zvelebování nemocničního prostředí, nebo je po domluvě s personálním oddělením směřována ke zvýšení komfortu našeho pečujícího personálu na jednotlivých odděleních.

Děkujeme všem našim dárcům za finanční i lidskou podporu.

Dárci s nejvyšší hodnotou daru pro Krajskou zdravotní jsou (v tis. Kč):

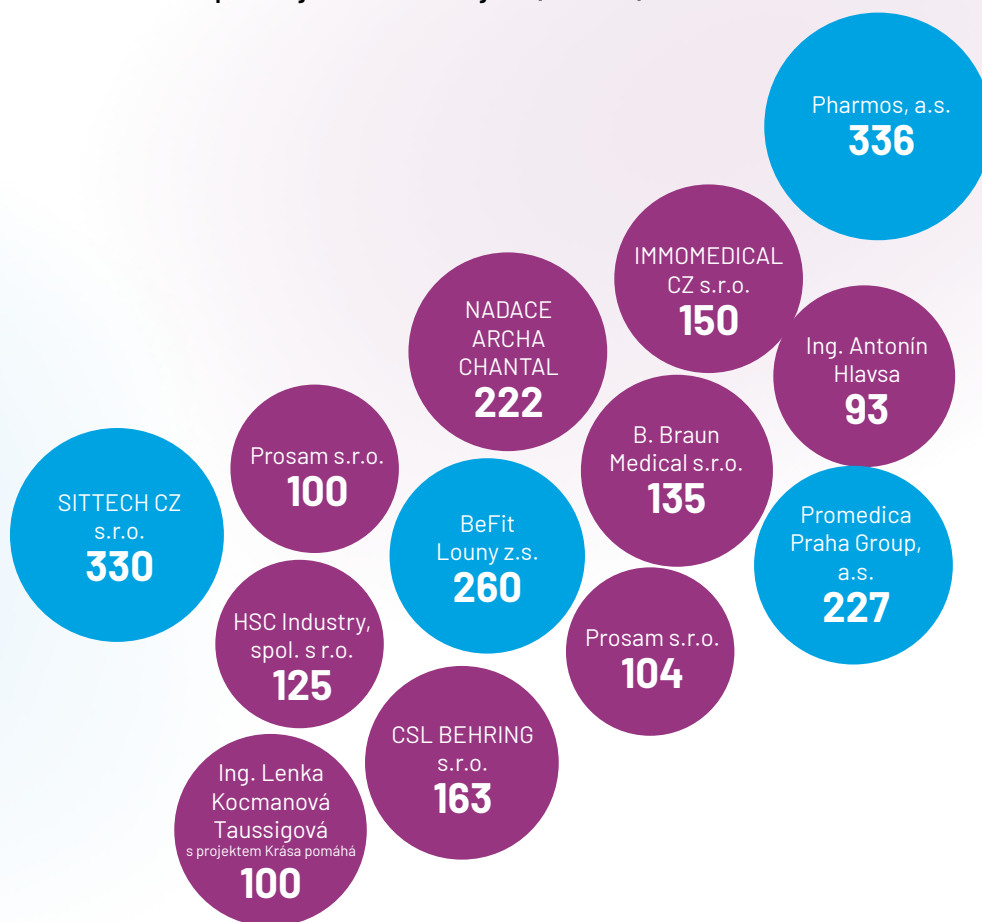

8



POMÁHAJÍCÍ PROFESÉ 8

Podpůrnou péči tvoří skupiny odborníků a dobrovolníků pečujících o psychické zdraví pacientů, nejbližší rodiny a zdravotnického personálu. Spadají sem zdravotničtí a krizoví intervenenti, peeri, psychoterapeuti, dobrovolníci, kaplani a canisterapeuti. Psychosociální podpora působí v rovině kolegiální v případě akutního zasažení psychiky zdravotnického pracovníka. Jedná se o tzv. peer podporu, která garantuje diskrétnost a výborný časový dosah. Péči o psychicky zasažené osoby, blízké pacientů či pozůstalé poskytují vyškolení zdravotníci, tzv. zdravotničtí intervenenti. Celkem týmy poskytly: 156 intervenčních podpor, 186 individuálních peer podpor a 6 skupinových peer podpor, při kterých bylo ošetřeno 32 osob. Nejčastějšími tématy kolegiální podpory byla přepracování a vyhoření, otázka smysluplnosti práce, rodinné problémy spojené s velkým pracovním nasazením, osobní problémy, mobbing a bossing. Nejčastějšími tématy intervenční podpory byla úmrtí blízké osoby, dárcovství orgánů, sdělení nepříznivé diagnózy, práce s viníkem, prenatální ztráty.

V červnu 2023 byl ukončen projekt Národního centra ošetrovatelství a nelékařských zdravotnických oborů, díky kterému Krajská zdravotní získala 23 zdravotnických interventů a 9 peerů. V roce 2024 bude ukončen vzdělávací kurz Komplexní krizové intervence, který probíhal od října 2023. Byl spuštěn pilotní program spolupráce mezi interventy a psychology. Krajská zdravotní za podpory Národního centra ošetrovatelství a nelékařských zdravotnických oborů a pod záštitou hejtmána Ústeckého kraje uspořádala konferenci „Psychosociální podpora napříč lůžkovým zařízením od ambulance k lůžku a ještě dál“, které se zúčastnilo 189 návštěvníků. Interventi začali působit v jednotném oblečení modré barvy.

DOBROVOLNICKÝ PROGRAM

Dobrovolníci v nemocnici jsou specialisté na lidský kontakt a přispívají ke zlepšení psychosociálních podmínek pacientů. Pomáhají a vyplňují volný čas hospitalizovaných dětských i dospělých pacientů formou psychosociální podpory v procesu uzdravování. Dobrovolníci se věnují buď individuálně jednomu pacientovi nebo skupině pacientů a zapojují se do jednorázových akcí. Vypomáhají nebo samostatně organizují kulturní a společenské aktivity jako koncerty, divadelní představení a motivační programy v areálu nemocnic. V roce 2023 se podařilo zapůjčit na rok Kaleido brýle, které podporují vnímání pacientů. Za veškerou činnost patří všem dobrovolníkům velké poděkování.

Dobrovolníci si stanovili vize a plány na další léta. Cílem pro následující rok je rozšíření jejich základny. Zavádí se nový systém vstupního školení, kde se nováčci učí správnému jednání s klientem, zacházení s vozíčkem a absolvují blok s psychosociálním oddělením. Dobrovolníci obdrží nové oblečení v limetkové barvě.

DUCHOVNÍ PÉČE

Velmi významnou aktivitou je činnost kaplanů v oblasti duchovní péče. Krajská zdravotní ji vnímá jako součást komplexní péče a nepreferuje žádnou institucionalizovanou církev. Kaplani zachovávají a jsou vázáni etickým kodexem.

Jejich práce podléhá mezinárodním evropským standardům. Kaplanská služba působí ve všech nemocnicích Krajské zdravotní. V roce 2023 začali kaplani a naši pacienti v Litoměřicích využívat novou místnost ticha, která slouží jako prostor pro klid a odpočinek. Vizí pro další roky je propojit a budovat spolupráci mezi kaplany, dobrovolníky a interveny, aby lépe podporovali komunitu.

CANISTERAPIE

Canisterapie jakožto podpůrná terapeutická metoda probíhá pravidelně v Nemocnici Litoměřice, Nemocnici Most a v Masarykově nemocnici v Ústí nad Labem. Ve všech ostatních nemocnicích působí canisterapeuti na zavolání. Novinkou na poli zvířecí terapie bude zavedení felinoterapie, terapie s kočkami.

FIREMNÍ MATEŘSKÁ ŠKOLA

Mateřská škola Krajské zdravotní se nachází v areálu Masarykovy nemocnice v Ústí nad Labem. Hlavním cílem je výchova a vzdělávání dětí přátelských a sebevědomých, připravených na další pokračování ve vzdělávání na základních školách.





9

KVALITA A BEZPEČÍ PÉČE 9

KVALITA A CERTIFIKACE

Kvalita poskytované péče v Krajské zdravotní je pravidelně posuzována interním auditem a externími dozorovými orgány. Na základě výsledků těchto auditů provádíme nápravná a preventivní opatření, aby se kvalita péče a bezpečí našich pacientů zlepšovaly. Interně monitorujeme nežádoucí události, které vyhodnocujeme a flexibilně zavádíme nápravná a preventivní opatření.

V průběhu roku probíhají na pracovištích externí kontroly dozorových orgánů a také interní kontroly pověřenými auditory zaměřující se na přezkoumání zavedených postupů a na dodržování legislativy. Interní audity jsou prováděny z centrály ve všech nemocnicích. Dále pak v každé nemocnici působí manažer kvality, který svou nemocnici kontroluje pravidelně dílčími interními audity a detailně prověřuje všechny postupy, procesy a nastavené legislativní požadavky.

V roce 2023 jsme obnovili akreditaci podle Spojené akreditační komise, o.p.s., v Nemocnici Most, Nemocnici Chomutov a v Masarykově nemocnici v Ústí nad Labem. Tímto deklarujeme zvýšení kvality a bezpečnosti poskytované zdravotní péče. Další naše nemocnice budou obnovovat akreditaci v roce 2024. Pravidelně také akreditujeme naše laboratoře v jednotlivých nemocnicích dle ČSN ISO 15189.

Certifikace a akreditace jednotlivých nemocnic

Nemocnice Děčín	ČSN EN ISO 15 189, HACCP	ČIA Česká republika, HASAP	
Masarykova nemocnice v Ústí nad Labem	ČSN EN ISO 15 189, HACCP	ČIA Česká republika, HASAP	§ 105 zákona č. 372/2011 Sb., o zdravotních službách, a s vyhláškou č. 102/2012 Sb., o hodnocení kvality a bezpečí lůžkové zdravotnické péče SAK, o.p.s.
Nemocnice Teplice	ČSN N ISO 15 189, HACCP	ČIA Česká republika, HASAP	
Nemocnice Most	ČSN EN ISO 15 189, HACCP	ČIA Česká republika, HASAP	§ 105 zákona č. 372/2011 Sb., o zdravotních službách, a s vyhláškou č. 102/2012 Sb., o hodnocení kvality a bezpečí lůžkové zdravotnické péče SAK, o.p.s.
Nemocnice Chomutov	ČSN EN ISO 15 189, HACCP	ČIA Česká republika, HASAP	§ 105 zákona č. 372/2011 Sb., o zdravotních službách, a s vyhláškou č. 102/2012 Sb., o hodnocení kvality a bezpečí lůžkové zdravotnické péče SAK, o.p.s.
Nemocnice Litoměřice	ČSN EN ISO 15 189, HACCP	ČIA Česká republika, HASAP	
Nemocnice Rumburk	ČSN EN ISO 15 189, HACCP	NASKL, HASAP	

V roce 2023 jsme zjednodušili proces dotazování se na spokojenost s kvalitou poskytované péče našich pacientů. Nově jsme zavedli dotazníkové šetření po hospitalizaci s přístupem pomocí QR kódu na propouštěcí zprávě. Díky rychlé zpětné vazbě můžeme flexibilněji reagovat na případné nedostatky a podněty od pacientů.

V rámci dotazníků spokojenosti, stížností a poděkování od našich pacientů jsme spustili interní soutěž „Spokojený pacient“, ve které se jednotlivá oddělení uchází o titul „Nejpřívětivější oddělení“. Pacienti hodnotí kvalitu pobytu v nemocnici a kvalitu poskytované péče. Soutěž bude vyhodnocena v roce 2024.

NEMOCNIČNÍ OMBUDSMAN

Klienti a pacienti našich nemocnic se mohou obracet se svými podněty nebo poděkováními na nemocničního ombudsmana. Jeho posláním je přispět jednak k lepší kvalitě zdravotnických služeb a poskytované zdravotní péče, ale také ke zlepšení vztahů mezi pacienty a zdravotníky. Ombudsman rovněž poskytuje podporu zaměstnancům nemocnic. Ve své činnosti je nemocniční ombudsman nezávislý, přičemž udržuje bezprostřední kontakt s kompetentními zástupci nemocnic a s vedením společnosti.

Stížnosti a poděkování

Stížnosti rok 2023

Oprávněné	12
Neoprávněné	189
Celkem	201

Oprávněné stížnosti 2023

Zdravotní péče	3
Chování zdravotnického personálu	9

Poděkování 2023

Celkem	975
---------------	------------

	Stížnosti	Poděkování
Rok 2020	144	782
Rok 2021	164	805
Rok 2022	224	822
Rok 2023	201	975





10

VÝZKUM A VÝVOJ 10

Vědecko-výzkumná činnost ve zdravotnictví je podstatnou součástí poslání Krajské zdravotní stejně jako například pregraduální a postgraduální vzdělávání lékařů a farmaceutů, vzdělávání zdravotnických pracovníků i jiných odborných pracovníků pracujících ve zdravotnictví. Ústecký kraj, UJEP a Krajská zdravotní společně budují nemocnici univerzitního typu jako středisko špičkové medicíny, zdravotnické vědy a výuky transformací z krajské Masarykovy nemocnice v Ústí nad Labem.

Pro stimulaci publikační a vědecké činnosti vyhlašuje Vědecká rada Krajské zdravotní každý rok cenu za nejlepší vědeckou práci lékaře, cenu za nejlepší vědeckou práci lékaře do 35 let, cenu za nejlepší monografii, cenu za nejlepší odbornou práci v oblasti ošetrovatelství a cenu za nejlepší vědeckou práci nelékařských zdravotnických pracovníků. Dále jsou udíleny ceny za republiková prvenství, ceny za příkladnou reprezentaci a ceny za vědecké a odborné aktivity oddělení. V roce 2023 byla navíc udělena i cena za nejvyšší souhrnný impakt faktor za rok 2022 a cena za významnou publikační činnost v kategorii lékařů do 35 let. Ceny jsou spojeny s finanční odměnou.

Masarykovu nemocnici v Ústí nad Labem a ústeckou Univerzitu Jana Evangelisty Purkyně spojuje šestnáct klinik a jeden ústav. Nově přibýly Psychiatrická klinika, Klinika hrudní chirurgie a na přelomu roku 2023 a 2024 Onkologická klinika, které se podílejí na praktické, ale i teoretické výuce budoucích zdravotníků. Od roku 2016 funguje v Krajské zdravotní Interní grantová podpora vědecké, výzkumné a inovační činnosti našich zaměstnanců. Jejím účelem je stimulace vědeckých, výzkumných a inovačních aktivit našich pracovníků. Ve spolupráci s Ústeckým krajem se v rámci této podpory realizovalo již deset soutěžních výzev.

VÝSLEDKY V OBLASTI VĚDY, VÝZKUMU A VÝUKY V ROCE 2023

Ceny Krajské zdravotní za nejlepší výsledky v oblasti vědy a výzkumu za rok 2022

Výroční vědeckou konferenci spojenou s předáním ocenění za nejlepší výsledky v roce 2022 v oblasti vědy a výzkumu uspořádala Krajská zdravotní ve čtvrtek 11. května 2023 v budově Fakulty zdravotnických studií Univerzity Jana Evangelisty Purkyně v Ústí nad Labem. Ceny Vědecké rady Krajské zdravotní získali nejúspěšnější jednotlivci a kolektivy z řad lékařů a nelékařských zdravotnických pracovníků ze spolupracujících profesí.

● Cena za ●

Republiková prvenství

Klinika anesteziologie, perioperační a intenzivní medicíny

Neurochirurgická klinika

MUDr. Petr Obruba, Ph.D., z Kliniky úrazové chirurgie

Radiologická klinika a Neurologické oddělení Masarykovy nemocnice v Ústí nad Labem

● Cena za ●

Příkladnou reprezentaci

přednosta Ortopedické kliniky
MUDr. Tomáš Novotný, Ph.D., MBA

Centrum vysoce specializované cerebrovaskulární péče Masarykovy nemocnice v Ústí nad Labem

Iktové centrum Nemocnice Chomutov

Neurologické a Kožní oddělení Nemocnice Chomutov

Neurochirurgická klinika

Bc. Eva Horáková z Chirurgického oddělení Masarykovy nemocnice v Ústí nad Labem

● Cena za ●

Vědecké a odborné aktivity oddělení

1 Neurochirurgická klinika

2 Ortopedická klinika

3 Klinika anesteziologie, perioperační a intenzivní medicíny

● Cena za ●

Nejlepší vědeckou práci lékaře

1 MUDr. Lucie Radovnická z Interního oddělení Masarykovy nemocnice v Ústí nad Labem

2 přednosta Kliniky hrudní chirurgie
prof. MUDr. Vladimír Bobek, Ph.D.

3 přednosta Ortopedické kliniky
MUDr. Tomáš Novotný, Ph.D., MBA

● Cena za ●

Nejlepší vědeckou práci lékaře do 35 let

1 MUDr. Jan Černý z Ortopedické kliniky

2 MUDr. Jan Lodin z Neurochirurgické kliniky

3 MUDr. Eliška Vaňásková z Ortopedické kliniky

● Cena za ●

Nejlepší vědeckou práci nelékařských zdravotnických pracovníků

Ing. Pavla Bradáčová z Oddělení klinické hematologie Masarykovy nemocnice v Ústí nad Labem

● Cena za ●

Nejlepší monografii

primář Infekčního oddělení Masarykovy nemocnice v Ústí nad Labem MUDr. Pavel Dlouhý

● Cena za ●

Nejlepší odbornou práci v oblasti ošetřovatelství

- 1 Kateřina Rusková z Neurologického oddělení Masarykovy nemocnice v Ústí nad Labem a Petra Pöschlová z Neurologického oddělení Nemocnice Chomutov
- 2 Bc. Zuzana Hejčlová z Neurochirurgické kliniky
- 3 Bc. Lucie Lippertová a Bc. Ivana Vernerová z Neurochirurgické kliniky

● Cena za ●

Nejvyšší souhrnný impact faktor za rok 2022

MUDr. Ing. David Černík, Ph.D., MBA, vedoucí lékař Komplexního cerebrovaskulárního centra v Masarykově nemocnici v Ústí nad Labem

● Cena za ●

Nejvyšší souhrnný impact faktor za rok 2022 v kategorii lékařů do 35 let

MUDr. Vojtěch Kunc, Ph.D., z Kliniky úrazové chirurgie

INTERNÍ GRANTOVÁ SOUTĚŽ

10. kolo Grantové soutěže v rámci Interní grantové podpory vědecké, výzkumné a inovační činnosti zaměstnanců Krajské zdravotní na léta 2023 až 2026 (IGA-KZ-2023-1) vyhlásil generální ředitel Krajské zdravotní dne 15.05.2023. Do soutěže bylo zařazeno celkem 16 doručených návrhů projektů, alokace finančních prostředků umožnila financovat 13 projektů. Náklady na celou dobu řešení projektů financovaných z IGA-KZ-2023-1 představují 4 999 870 Kč. Zahájení řešení vybraných projektů bylo možné od 13. října 2023 a ukončení řešení projektů musí být provedeno nejpozději do 12. října 2026.

V roce 2023 bylo aktivních celkem 52 projektů 7. až 10. kola Grantové soutěže (IGA-KZ-2020-1, IGA-KZ-2021-1, IGA-KZ-2022-1 a IGA-KZ-2023-1).

PROJEKTY NA PODPORU INFRASTRUKTURY PRO VĚDU, VÝZKUM A VZDĚLÁVÁNÍ

V roce 2023 byly realizovány tyto projekty podpořené Ústeckým krajem a Ministerstvem zdravotnictví České republiky.

Projekty na podporu infrastruktury pro vědu, výzkum a vzdělávání

Název projektu	Registrační číslo projektu	Status	Zdroj	Začátek realizace	Konec realizace	Stav projektu
XII. ročník konference EMERGENCY 2023		příjemce	Ústecký kraj	2023	2023	ukončen
Konference centra plánované chirurgie ruky a nohy		příjemce	Ústecký kraj	2023	2023	ukončen
Mostecký chirurgický den		příjemce	Ústecký kraj	2023	2023	ukončen
Ústecké chirurgické dny		příjemce	Ústecký kraj	2023	2023	ukončen
Internistický den Ústeckého kraje		příjemce	Ústecký kraj	2023	2023	ukončen
Rezidenční místa – projekt č. 1		příjemce	MZ ČR	2012	2026	realizace
Rezidenční místa – projekt č. 2, 3, 4		příjemce	MZ ČR	2012	2028	realizace
Určení hemodynamických parametrů stabilního a nestabilního plátu krkavice na in vitro modelu	NV19-04-00270	spolupříjemce	MZ ČR (AZV)	2019	2023	ukončen
Duální protidestičková léčba pacientů s akutním infarktem myokardu v kardiogenním šoku – studie DAPT-SHOCK AMI	NV19-02-00086	spolupříjemce	MZ ČR (AZV)	2019	2023	ukončen
Sekvenční hybridní ablace versus samostatný chirurgický CryoMAZE v léčbě fibrilace síní (studie SurHyb): multicentrická randomizovaná kontrolovaná studie	NV19-02-00046	spolupříjemce	MZ ČR (AZV)	2019	2023	ukončen
Monitorace biomarkerů séra u pacientů s akutním poraněním míchy	NU21-08-00286	spolupříjemce	MZ ČR (AZV)	2021	2024	realizace
Modelování toku v intrakraniálních cévách ve vztahu ke změnám endotelu a rozvoji intrakraniálních aneurysmat	NU22-08-00124	spolupříjemce	MZ ČR (AZV)	2022	2025	realizace
Nový in vitro model pro studium patogeneze a léčby hypertrofických jizev vytvořený metodou tkáňového inženýrství	NU22-06-00016	spolupříjemce	MZ ČR (AZV)	2022	2025	realizace
Galektin-pozitivní exozomy glioblastomu: nové biomarkery a cíle pro glykonanoterapeutika	NU23-08-00307	spolupříjemce	MZ ČR (AZV)	2022	2025	realizace



11

KYBERBEZPEČNOST A DIGITALIZACE 11

V roce 2023 jsme se věnovali zvýšení kybernetické bezpečnosti především v oblasti výměny centrálních firewallů, úpravy zabezpečení a nasazení více faktorového ověřování uživatelů. Velkou změnou bylo také vylepšení centrálního systému elektronické pošty na plně podporovanou verzi. Tím jsme umožnili vznik poštovních schránek pro větší počet zaměstnanců a zpřístupnili je i z mobilních zařízení. Pokračovali jsme v rozvoji zabezpečovacího systému pro koncová zařízení (především v oblasti mobilní technologie). Klademe důraz na trvalé a plošné proškolení všech zaměstnanců v oblasti kybernetické bezpečnosti.

V rámci pokračujícího trendu elektronické komunikace s klienty a pacienty jsme spustili službu umožňující hodnocení poskytnuté péče pomocí QR kódu vytištěného na propouštěcí zprávě. Klienti tedy mohou vyplnit hodnocení plně elektronicky.

Během roku jsme zprovoznil jako součást projektu Digitalizace procesů elektronickou medikaci na třech různých odděleních ve dvou našich nemocnicích. Součástí projektu je i implementace Digitální nástěnky na sesternách. Větší rozvoj tohoto projektu očekáváme v roce 2024.

S ohledem na přípravu evropské směrnice NIS2 prochází změnou oblast řízení kybernetické bezpečnosti. Průběžně provádíme opakované penetrační testování a speciálně i penetrační testy fyzické.



12



AKTIVITY V OBLASTI OCHRANY ŽIVOTNÍHO PROSTŘEDÍ ¹²

Produkce nebezpečného a komunálního odpadu Krajské zdravotní v roce 2023 v grafech

Celková produkce odpadů v tunách za jednotlivé nemocnice, porovnání období 2020–2023

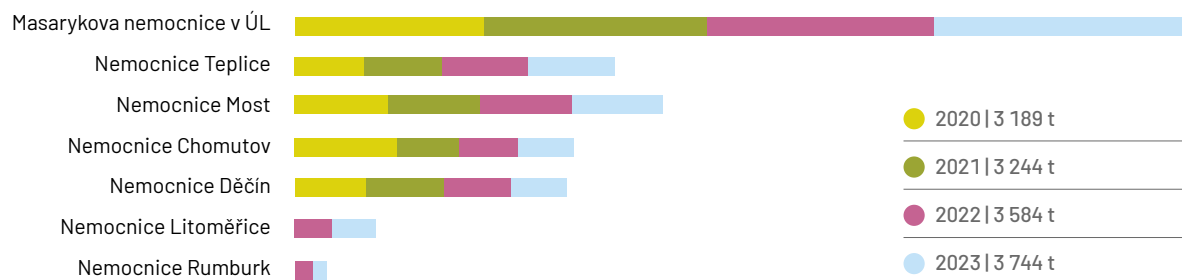

Produkce nebezpečného odpadu ze zdravotnictví v tunách za jednotlivé nemocnice, porovnání období 2020–2023

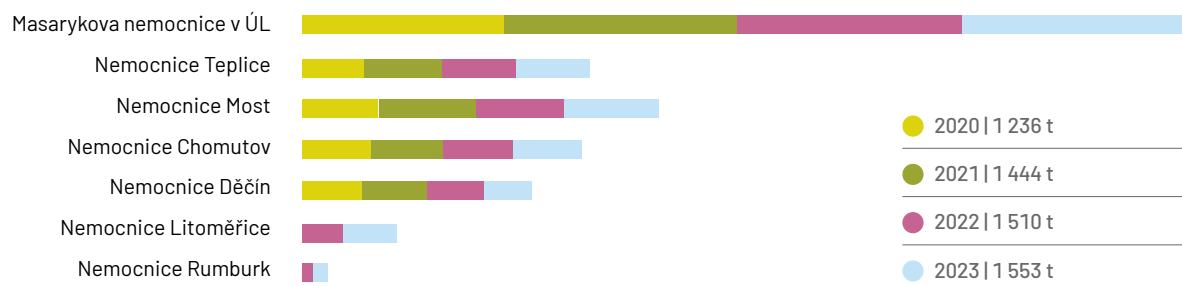

Produkce směsného komunálního odpadu a vyříděné využitelné složky odpadu (papír, plast, sklo, kovy, bio odpad) v tunách, celkem za všechny nemocnice, porovnání období 2020–2023

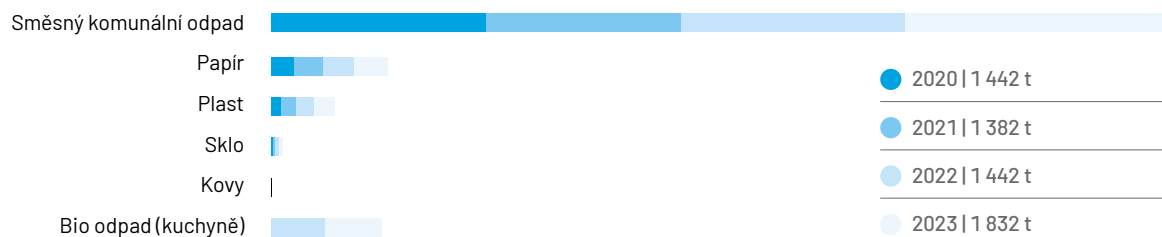

13



VÝZNAMNÉ UDÁLOSTI ROKU 2023 13

AKVIZICE

NOVÝCH LÉKAŘŮ

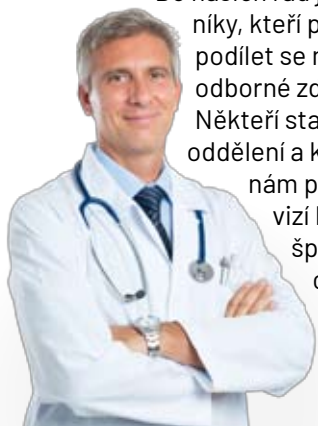

Do našich řad jsme uvítali nové odborníky, kteří pomáhají naší společnosti podílet se na dostupnosti a rozvoji odborné zdravotní péče a vědy. Někteří stanuli ve vedení nových oddělení a klinik a jejich zkušenosti nám pomáhají kráčet za naší vizí Krajské zdravotní jakožto špičkového zdravotnického centra a renomované vzdělávací a výzkumné instituce v oblasti zdravotnictví.

Mezi nové kolegy patří:

doc. MUDr. Michal Semrád, CSc.,
doc. MUDr. Marek Nalos, Ph.D., FCICM, EDIC,
doc. MUDr. Jana Prausová, Ph.D., MBA,
MUDr. Markéta Korcinová,
MUDr. Petr Bartoška,
MUDr. Petr Křiváček, MBA,
MUDr. Petr Holba,
Mgr. Sandra Sklenářová,
MUDr. Stanislav Kysela,
prof. MUDr. Ivana Musilová Kacerovská, Ph.D.,
a prof. MUDr. Marian Kacerovský, Ph.D.

USTAVENÍ

NOVÝCH KLINIK

V rámci zvyšování kvality a šíře poskytované zdravotní péče pokračovala Krajská zdravotní i v roce 2023 otevíráním nových klinik, a to Psychiatrické kliniky Fakulty zdravotnických studií Univerzity Jana Evangelisty Purkyně a Masarykovy nemocnice v Ústí nad Labem, Kliniky hrudní chirurgie v Masarykově nemocnici v Ústí nad Labem a Kardiochirurgické kliniky v Masarykově nemocnici v Ústí nad Labem.

VYŠŠÍ MZDY A BONUSY

PRO NAŠE ZAMĚSTNANCE

Vedení společnosti v rámci spolupráce s odborovou organizací dohodlo navýšení tarifních mezd o 7 % všem zaměstnancům společnosti od 01.07.2023.

Vzhledem k celkovým vynikajícím ekonomickým výsledkům v loňském roce byla společnost schopna plošně vyplatit finanční bonus 15 000 Kč s listopadovou výplatou všem zaměstnancům, a navíc i další odměny s výplatou prosincovou, a to těm, kteří se nejvýznamněji podíleli v loňském roce na úspěších Krajské zdravotní. V souhrnu tak v rámci bonusů rozdělila společnost mezi zaměstnance v listopadu 160 milionů korun a v prosinci 69 milionů korun.

ZMĚNA LOGA

Na základě výměny loga Ústeckého kraje došlo v první polovině 2023 ke změně log všech příspěvkových a akciových společností Ústeckého kraje. Krajská zdravotní se tak nově prezentuje modrým logem doplněným černým, případně bílým písmem. Změny se propisují postupně do všech tištěných a elektronických materiálů společností.

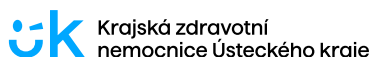

BLESK ORDINACE

V říjnu 2023 se Krajská zdravotní již potřetí zapojila do projektu Blesk Ordinance, tentokrát v Mostě. Tato událost nabízí návštěvníkům možnost podstoupit řadu preventivních vyšetření na jednom místě. Naši zdravotníci prohlédli téměř 3 000 pacientů, přičemž odhalili zhoubné nádory, potíže s vysokým tlakem, nitroočním tlakem a dioptriemi, předali pacienty na sexuologická a psychiatrická vyšetření, podchytili osoby s poruchami paměti a podezřením na demenci, odhalili problémy s migrénou, naměřili při vyšetření na diabetes vysoké hodnoty, přišli na vážné poškození plic či odeslali osoby na vyšetření krkavic. V následujícím roce se tohoto projektu zúčastníme opět, návštěvníci mají šanci otestovat své zdraví v září v Litoměřicích.



PŘIPRAVENOST NA KRIZOVÉ SITUACE

V září 2023 proběhla simulace pádu letadla v Roudnici nad Labem, při které se nacvičovala součinnost jednotek Integrovaného záchranného systému pro událost tohoto typu v Ústeckém kraji. Zapojila se Masarykova nemocnice v Ústí nad Labem, Nemocnice Litoměřice a Nemocnice Roudnice nad Labem. Cvičení se zúčastnilo 330 zasahujících osob jak z řad záchranářů, tak hasičů a policistů. Při akci působilo 70 figurantů.

V Nemocnici Chomutov se uskutečnilo Taktické cvičení Hasičského záchranného sboru Ústeckého kraje. Cílem bylo prověřit součinnost personálu s příslušníky Hasičského záchranného sboru a nasazení sil a prostředků při evakuaci a záchraně většího počtu osob z prostoru zasaženého účinky požáru.

KRAJSKÁ ZDRAVOTNÍ POMÁHALA V KRIZOVÝCH UDÁLOSTECH

Při rozsáhlém požáru v Národním parku České Švýcarsko poskytla Krajská zdravotní na žádost Ústeckého kraje věcný dar Hasičskému záchrannému sboru ve výši 399 tis. Kč v podobě zdravotnického materiálu.



Představenstvo společnosti rozhodlo předat dar v hodnotě 479 tis. Kč v pomoci při válce na Ukrajině formou spotřebního zdravotnického materiálu a léků.

Při prosincové střelbě na Filozofické fakultě Univerzity Karlovy pomáhala Krajská zdravotní poskytnutím zdravotního materiálu a intervenční službou z řad našich dobrovolníků.

PŘÍLOHY VÝROČNÍ ZPRÁVY 2023

PŘÍLOHA ČÍSLO 1:

Zpráva nezávislého auditora o ověření účetní závěrky k 31. prosinci 2023

Zpráva nezávislého auditora

**o ověření
účetní závěrky**

k 31. prosinci 2023

Krajská zdravotní, a.s.

Praha, duben 2024





Údaje o auditované účetní jednotce

Název účetní jednotky:	Krajská zdravotní, a.s.
Sídlo:	Sociální péče 3316/12a, Severní Terasa, 400 11 Ústí nad Labem
Zápis proveden u:	Krajského soudu v Ústí nad Labem
Zápis proveden pod číslem:	Oddíl B, číslo vložky 1550
IČO:	254 88 627
Statutární orgán:	MUDr. Leoš Vysoudil, místopředseda představenstva, prof. Ing. Josef Šedlbauer, Ph. D, člen představenstva, Ing. Jakub Komárek, člen představenstva, Ing. Stanislav Dostál, člen představenstva, MUDr. Ondřej Štěrbá, předseda představenstva
Předmět činnosti:	Poskytování zdravotní péče, jejíž rozsah je vymezen v rozhodnutí vydávaném podle obecně závazných právních předpisů
Ověřované období:	1. leden 2023 až 31. prosinec 2023
Příjemce zpráv:	Ústecký kraj, IČO: 708 92 156, jediný akcionář společnosti

Údaje o auditorské společnosti

Název společnosti:	AUDIT ONE s.r.o.
Evidenční číslo auditorské společnosti:	604
Sídlo:	Pobřežní 620/3, 186 00 Praha 8 Karlín
Zápis proveden u:	Městského soudu v Praze
Zápis proveden pod číslem:	oddíl C, číslo vložky 345046
IČO:	099 38 419
Telefon:	+420 771 224 893
E-mail:	info@auditone.cz
Odpovědný auditor:	Ing. Rudolf Černý
Evidenční číslo auditora:	1992



Zpráva nezávislého auditora

pro jediného akcionáře společnosti Krajská zdravotní, a.s.

Výrok auditora

Provedli jsme audit přiložené účetní závěrky obchodní společnosti Krajská zdravotní, a.s. (dále „účetní jednotka“) sestavené na základě českých účetních předpisů, která se skládá z rozvahy k 31. 12. 2023, výkazu zisku a ztráty, přehledu o změnách vlastního kapitálu a přehledu o peněžních tocích za rok končící 31. 12. 2023 a přílohy této účetní závěrky, včetně významných (materiálních) informací o použitých účetních metodách.

Podle našeho názoru účetní závěrka podává věrný a poctivý obraz aktiv a pasiv obchodní společnosti Krajská zdravotní, a.s. k 31. 12. 2023 a nákladů a výnosů a výsledku jejího hospodaření a peněžních toků za rok končící 31. 12. 2023 v souladu s českými účetními předpisy.

Základ pro výrok

Audit jsme provedli v souladu se zákonem o auditorech a standardy Komory auditorů České republiky pro audit, kterými jsou mezinárodní standardy pro audit (ISA), případně doplněné a upravené souvisejícími aplikačními doložkami. Naše odpovědnost stanovená těmito předpisy je podrobněji popsána v oddílu Odpovědnost auditora za audit účetní závěrky. V souladu se zákonem o auditorech a Etickým kodexem přijatým Komorou auditorů České republiky jsme na účetní jednotce nezávislí a splnili jsme i další etické povinnosti vyplývající z uvedených předpisů. Domníváme se, že důkazní informace, které jsme shromáždili, poskytují dostatečný a vhodný základ pro vyjádření našeho výroku.

Ostatní informace uvedené ve výroční zprávě

Ostatními informacemi jsou v souladu s § 2 písm. b) zákona o auditorech informace uvedené ve výroční zprávě mimo účetní závěrku a naši zprávu auditora. Za ostatní informace odpovídá vedení účetní jednotky.

Náš výrok k účetní závěrce se k ostatním informacím nevztahuje. Přesto je však součástí našich povinností souvisejících s ověřením účetní závěrky seznámení se s ostatními informacemi a posouzení, zda ostatní informace nejsou ve významném (materiálním) nesouladu s účetní závěrkou či s našimi znalostmi o účetní jednotce získanými během ověřování účetní závěrky nebo zda se jinak tyto informace nejeví jako významné (materiálně) nesprávné. Také posuzujeme, zda ostatní informace byly ve všech významných (materiálních) ohledech vypracovány v souladu s příslušnými právními předpisy. Tímto posouzením se rozumí, zda ostatní informace splňují požadavky právních předpisů na formální náležitosti a postup vypracování ostatních informací v kontextu významnosti (materiality), tj. zda případné nedodržení uvedených požadavků by bylo způsobilé ovlivnit úsudek činěný na základě ostatních informací.

Na základě provedených postupů, do míry, již dokážeme posoudit, uvádíme, že:

- ostatní informace, které popisují skutečnosti, jež jsou též předmětem zobrazení v účetní závěrce, jsou ve všech významných (materiálních) ohledech v souladu s účetní závěrkou a
- ostatní informace byly vypracovány v souladu s právními předpisy.

Dále jsme povinni uvést, zda na základě poznatků a povědomí o účetní jednotce, k nimž jsme dospěli při provádění auditu, ostatní informace neobsahují významné (materiální) věcné nesprávnosti. V rámci uvedených postupů jsme v obdržených ostatních informacích žádné významné (materiální) věcné nesprávnosti nezjistili.

Odpovědnost vedení účetní jednotky, dozorčí rady a výboru pro audit za účetní závěrku

Vedení účetní jednotky odpovídá za sestavení účetní závěrky podávající věrný a poctivý obraz v souladu s českými účetními předpisy, a za takový vnitřní kontrolní systém, který považuje za nezbytný pro sestavení





účetní závěrky tak, aby neobsahovala významné (materiální) nesprávnosti způsobené podvodem nebo chybou.

Při sestavování účetní závěrky je vedení účetní jednotky povinno posoudit, zda je účetní jednotka schopna nepřetržitě trvat, a pokud je to relevantní, popsat v příloze účetní závěrky záležitosti týkající se jejího nepřetržitého trvání a použití předpokladu nepřetržitého trvání při sestavení účetní závěrky, s výjimkou případů, kdy vedení účetní jednotky plánuje její zrušení nebo ukončení její činnosti, resp. kdy nemá jinou reálnou možnost než tak učinit.

Za dohled nad procesem účetního výkaznictví odpovídá dozorčí rada ve spolupráci s výborem pro audit.

Odpovědnost auditora za audit účetní závěrky

Naším cílem je získat přiměřenou jistotu, že účetní závěrka jako celek neobsahuje významnou (materiální) nesprávnost způsobenou podvodem nebo chybou a vydat zprávu auditora obsahující náš výrok. Přiměřená míra jistoty je velká míra jistoty, nicméně není zárukou, že audit provedený v souladu s výše uvedenými předpisy ve všech případech v účetní závěrce odhalí případnou existující významnou (materiální) nesprávnost. Nesprávnosti mohou vznikat v důsledku podvodů nebo chyb a považují se za významné (materiální), pokud lze reálně předpokládat, že by jednotlivě nebo v souhrnu mohly ovlivnit ekonomická rozhodnutí, která uživatelé účetní závěrky na jejím základě přijmou.

Při provádění auditu v souladu s výše uvedenými předpisy je naší povinností uplatňovat během celého auditu odborný úsudek a zachovávat profesní skepticismus. Dále je naší povinností:

- Identifikovat a vyhodnotit rizika významné (materiální) nesprávnosti účetní závěrky způsobené podvodem nebo chybou, navrhnout a provést auditorské postupy reagující na tato rizika a získat dostatečné a vhodné důkazní informace, abychom na jejich základě mohli vyjádřit výrok. Riziko, že neodhalíme významnou (materiální) nesprávnost, k níž došlo v důsledku podvodu, je větší než riziko neodhalení významné (materiální) nesprávnosti způsobené chybou, protože součástí podvodu mohou být tajné dohody (koluze), falšování, úmyslná opomenutí, nepravdivá prohlášení nebo obcházení vnitřních kontrol vedením účetní jednotky.
- Seznámit se s vnitřním kontrolním systémem účetní jednotky relevantním pro audit v takovém rozsahu, abychom mohli navrhnout auditorské postupy vhodné s ohledem na dané okolnosti, nikoli abychom mohli vyjádřit názor na účinnost jejího vnitřního kontrolního systému.
- Posoudit vhodnost použitých účetních pravidel, přiměřenost provedených účetních odhadů a informace, které v této souvislosti vedení účetní jednotky uvedlo v příloze účetní závěrky.
- Posoudit vhodnost použití předpokladu nepřetržitého trvání při sestavení účetní závěrky vedením účetní jednotky a to, zda s ohledem na shromážděné důkazní informace existuje významná (materiální) nejistota vyplývající z událostí nebo podmínek, které mohou významně zpochybnit schopnost účetní jednotky nepřetržitě trvat. Jestliže dojdeme k závěru, že taková významná (materiální) nejistota existuje, je naší povinností upozornit v naší zprávě na informace uvedené v této souvislosti v příloze účetní závěrky, a pokud tyto informace nejsou dostatečné, vyjádřit modifikovaný výrok. Naše závěry týkající se schopnosti účetní jednotky nepřetržitě trvat vycházejí z důkazních informací, které jsme získali do data naší zprávy. Nicméně budoucí události nebo podmínky mohou vést k tomu, že Účetní jednotka ztratí schopnost nepřetržitě trvat.
- Vyhodnotit celkovou prezentaci, členění a obsah účetní závěrky, včetně přílohy, a dále to, zda účetní závěrka zobrazuje podkladové transakce a události způsobem, který vede k věrnému zobrazení.





Naší povinností je informovat vedení účetní jednotky, dozorčí radu a výbor pro audit mimo jiné o plánovaném rozsahu a načasování auditu a o významných zjištěních, která jsme v jeho průběhu učinili, včetně zjištěných významných nedostatků ve vnitřním kontrolním systému.

V Praze dne 19. dubna 2024

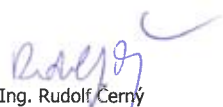

Ing. Rudolf Černý
evidenční číslo auditora 1992
AUDIT ONE s.r.o.
evidenční číslo auditorské společnosti 604

Zpracováno v souladu s vyhláškou č. 500/2002 Sb. ve znění pozdějších předpisů	ROZVAHA (BALANCE)	Obchodní firma nebo jiný název účetní jednotky Krajská zdravotní. a.s.
ke dni 31.12.2023 (v celých tisících Kč)	IČ 25488627	Sídlo, bydliště nebo místo podnikání účetní jednotky Sociální péče 3316/12A Ústí nad Labem PSČ 401 13

Označení	AKTIVA	Číslo řádku	Běžné účetní období				Minulé úč. období
			Brutto 1	Korekce 2	Netto 3	Netto 4	
a	b	c					
	AKTIVA CELKEM (součet A až D.) (ř. 2 + 3 + 37 + 74)	001	13 806 291	2 809 535	10 996 756	8 439 904	
A.	Pohledávky za upsaný základní kapitál	002	0	0	0	0	
B.	Stálá aktiva (součet B 1 až B.III.) (ř. 4 + 14 + 27)	003	8 131 171	2 746 339	5 384 832	5 009 502	
B. I.	Dlouhodobý nehmotný majetek (součet I.1. až I.5.) (ř. 5 až 13)	004	294 862	239 706	55 156	66 713	
B. I. 1.	Nehmotné výsledky vývoje	005	0	0	0	0	
2.	Ocenitelná práva (ř. 7 až 8)	006	290 991	238 986	52 005	63 344	
2.1.	Software	007	238 280	190 965	47 315	56 216	
2.2.	Ostatní ocenitelná práva	008	52 710	48 022	4 688	7 127	
3.	Goodwill	009	0	0	0	0	
4.	Ostatní dlouhodobý nehmotný majetek	010	1 315	719	595	811	
5.	Poskytnuté zálohy na dlouhodobý nehmotný majetek a nedokončený dlouhodobý nehmotný majetek (ř. 12 až 13)	011	2 556	0	2 556	2 556	
5.1.	Poskytnuté zálohy na dlouhodobý nehmotný majetek	012	0	0	0	0	
5.2.	Nedokončený dlouhodobý nehmotný majetek	013	2 556	0	2 556	2 556	
B. II.	Dlouhodobý hmotný majetek (součet II.1 až II.5.) (ř. 15 až 26)	014	7 836 109	2 506 633	5 329 476	4 942 589	
B. II. 1.	Pozemky a stavby (ř. 16 až 17)	015	5 139 134	947 197	4 191 937	4 203 792	
1.1.	Pozemky	016	164 293	0	164 293	154 135	
1.2.	Stavby	017	4 974 841	947 197	4 027 644	4 049 657	
2.	Hmotné věci a jejich soubory	018	2 348 019	1 572 382	775 637	603 255	
3.	Oceňovací rozdíly k nabytému majetku	019	-89 694	-12 945	-76 749	-82 728	
4.	Ostatní dlouhodobý hmotný majetek (ř. 21 až 23)	020	347	0	347	325	
4.1.	Pěstelské celky trvalých porostů	021	0	0	0	0	
4.2.	Dospělá zvířata a jejich skupiny	022	0	0	0	0	
4.3.	Jiný dlouhodobý hmotný majetek	023	347	0	347	325	
5.	Poskytnuté zálohy na dlouhodobý hmotný majetek a nedokončený dlouhodobý hmotný majetek (ř. 25+26)	024	438 304	0	438 304	217 947	
5.1.	Poskytnuté zálohy na dlouhodobý hmotný majetek	025	0	0	0	0	
5.2.	Nedokončený dlouhodobý hmotný majetek	026	438 304	0	438 304	217 947	
B. III.	Dlouhodobý finanční majetek (součet III.1 až III.7.) (ř. 28 až 36)	027	200	0	200	200	
B. III. 1.	Podíly - ovládaná osoba nebo ovládací osoba	028	200	0	200	200	
2.	Zápůjčky a úvěry - ovládaná nebo ovládací osoba	029	0	0	0	0	
3.	Podíly - podstatný vliv	030	0	0	0	0	
4.	Zápůjčky a úvěry - podstatný vliv	031	0	0	0	0	
5.	Ostatní dlouhodobé cenné papíry a podíly	032	0	0	0	0	
6.	Zápůjčky a úvěry - ostatní	033	0	0	0	0	
7.	Ostatní dlouhodobý finanční majetek (ř. 35 až 36)	034	0	0	0	0	
7.1.	Jiný dlouhodobý finanční majetek	035	0	0	0	0	
7.2.	Poskytnuté zálohy na dlouhodobý finanční majetek	036	0	0	0	0	



Označení a	AKTIVA b	Číslo řádku c	Běžné účetní období		Minulé úč. období	
			Brutto 1	Korekce 2	Netto 3	Netto 4
C.	Oběžná aktiva (součet C I. až C.IV.) (ř. 38 + 45 + 58 + 71)	037	5 606 402	63 196	5 543 206	3 366 511
C. I.	Zásoby (součet I.1 až I.5.) (ř. 39 až 45)	038	438 782	477	438 305	401 787
C. I. 1.	1. Materiál	039	385 228	411	384 817	352 117
	2. Nedokončená výroba a polotovary	040	234	0	234	321
	3. Výrobky a zboží (ř. 42+43)	041	53 199	67	53 132	49 225
	3.1. Výrobky	042	11 567	5	11 562	13 637
	3.2. Zboží	043	41 632	62	41 570	35 588
	4. Mladá a ostatní zvířata a jejich skupiny	044	0	0	0	0
	5. Poskytnuté zálohy na zásoby	045	121	0	121	123
C. II.	Pohledávky (součet II.1 až II.2.) (ř. 47 až 67)	046	2 306 787	62 719	2 244 068	1 849 607
C. II. 1.	1. Dlouhodobé pohledávky (ř. 48 až 52)	047	0	0	0	0
	1.1. Pohledávky z obchodních vztahů	048	0	0	0	0
	1.2. Pohledávky - ovládaná nebo ovládající osoba	049	0	0	0	0
	1.3. Pohledávky - podstatný vliv	050	0	0	0	0
	1.4. Odložené daňové pohledávky	051	0	0	0	0
	1.5. Pohledávky - ostatní (ř. 53 až 56)	052	0	0	0	0
	1.5.1. Pohledávky za společníky	053	0	0	0	0
	1.5.2. Dlouhodobé poskytnuté zálohy	054	0	0	0	0
	1.5.3. Dohadné účty aktivní	055	0	0	0	0
	1.5.4. Jiné pohledávky	056	0	0	0	0
	2. Krátkodobé pohledávky (ř. 58 až 67)	057	2 306 787	62 719	2 244 068	1 849 607
	2.1. Pohledávky z obchodních vztahů	058	1 302 911	61 469	1 241 442	1 089 932
	2.2. Pohledávky - ovládaná nebo ovládající osoba	059	0	0	0	0
	2.3. Pohledávky - podstatný vliv	060	0	0	0	0
	2.4. Pohledávky - ostatní (ř. 62 až 67)	061	1 003 876	1 251	1 002 625	759 675
	2.4.1. Pohledávky za společníky	062	0	0	0	0
	2.4.2. Sociální zabezpečení a zdravotní pojištění	063	0	0	0	0
	2.4.3. Stát - daňové pohledávky	064	3	0	3	3
	2.4.4. Krátkodobé poskytnuté zálohy	065	37 070	0	37 070	27 413
	2.4.5. Dohadné účty aktivní	066	227 370	0	227 370	335 230
	2.4.6. Jiné pohledávky	067	739 433	1 251	738 182	397 030
C. III.	Krátkodobý finanční majetek (součet III.1 až III.2.) (ř. 68 a 70)	068	0	0	0	0
C. III. 1.	1. Podíly - ovládaná nebo ovládající osoba	069	0	0	0	0
	2. Ostatní krátkodobý finanční majetek	070	0	0	0	0
C. IV.	Peněžní prostředky (součet IV.1 až IV.2.) (ř. 72 a 73)	071	2 860 833	0	2 860 833	1 115 117
C. IV. 1.	1. Peněžní prostředky v pokladně	072	1 552	0	1 552	1 439
	2. Peněžní prostředky na účtech	073	2 859 281	0	2 859 281	1 113 678
D.	Časové rozlišení aktiv (součet D.1 až D.3.) (ř. 75 až 77)	074	68 718	0	68 718	63 892
D. 1.	1. Náklady příštích období	075	42 880	0	42 880	44 796
	2. Komplexní náklady příštích období	076	0	0	0	0
	3. Příjmy příštích období	077	25 838	0	25 838	19 096



Označení	PASIVA	Číslo řádku	Běžné účetní období	Minulé účetní období
a	b	c	5	6
	PASIVA CELKEM (součet A až D.) (ř. 76+100+140)	078	10 996 756	8 439 904
A.	Vlastní kapitál (součet A.1 až A. IV.) (ř. 80+84+85+86)	079	5 737 880	5 584 549
A. I.	Základní kapitál (součet I.1 až I.3.) (ř. 81 až 83)	080	5 507 485	5 480 439
A. I. 1.	Základní kapitál	081	5 507 485	5 480 439
	2. Vlastní podíly (-)	082	0	0
	3. Změny základního kapitálu	083	0	0
A. II.	Ážio a kapitálové fondy (součet II.1 až II.2.) (ř. 85+86)	084	28 478	28 478
A. II. 1.	Ážio	085	0	0
	2. Kapitálové fondy (ř. 87+88+89+90+91)	086	28 478	28 478
	2.1. Ostatní kapitálové fondy	087	28 478	28 478
	2.2. Oceňovací rozdíly z přecenění majetku a závazků (+/-)	088	0	0
	2.3. Oceňovací rozdíly z přecenění při přeměnách obchodních korporací (+/-)	089	0	0
	2.4. Rozdíly z přeměn obchodních korporací (+/-)	090	0	0
	2.5. Rozdíly z ocenění při přeměnách obchodních korporací (+/-)	091	0	0
A. III.	Fondy ze zisku (součet III.1 až III.2.) (ř. 92+94)	092	75 632	7 585
A. III. 1.	Ostatní rezervní fondy	093	12 772	7 585
	2. Statutární a ostatní fondy	094	62 860	0
A. IV.	Výsledek hospodaření minulých let (+/-) (součet IV.1 až IV.2.) (ř. 96+97)	095	0	-35 694
A. IV. 1.	Nerozdělený zisk minulých let nebo neuhrazená ztráta min. let (+/-)	096	0	-35 694
	2. Jiný výsledek hospodaření minulých let (+/-)	097	0	0
A. V.	Výsledek hospodaření běžného účetního období (+/-) (ř. 101+104+105+106+107+108+109+110+111+112+113+114+115+116+117+118+119+120+121)	098	126 285	103 741
A. VI.	Rozhodnuto o zálohové výplatě podílu na zisku (-)	099	0	0
A. + C.	Čistý zdroj (součet B + C.) (ř. 101+106)	100	5 255 781	2 836 926
B.	Rezervy (součet B.1 až B.4.) (ř. 102+103+104+105)	101	937 028	607 592
B. 1.	Rezerva na důchody a podobné závazky	102	0	0
	2. Rezerva na daň z příjmů	103	0	0
	3. Rezervy podle zvláštních právních předpisů	104	509 485	301 615
	4. Ostatní rezervy	105	427 544	305 978
C.	Závazky (součet C.1 až C. II.) (ř. 107+122)	106	4 318 753	2 229 333
C. I.	Dlouhodobé závazky (součet I.1 až I.9.) (ř. 108+111 až 116)	107	2 006 351	172 481
	1. Vydané dluhopisy (ř. 109+110)	108	0	0
	1.1. Vyměnitelné dluhopisy	109	0	0
	1.2. Ostatní dluhopisy	110	0	0
	2. Závazky k úvěrovým institucím	111	1 833 333	39
	3. Dlouhodobé přijaté zálohy	112	0	0
	4. Závazky z obchodních vztahů	113	32 650	65 300
	5. Dlouhodobé směnky k úhradě	114	0	0
	6. Závazky - ovládaná nebo ovládající osoba	115	0	0
	7. Závazky - podstatný vliv	116	0	0
	8. Odložený daňový závazek	117	140 368	107 142
	9. Závazky - ostatní (ř. 119+121)	118	0	0
	9.1. Závazky ke společníkům	119	0	0
	9.2. Dohadné účty pasivní	120	0	0
	9.3. Jiné závazky	121	0	0



Označení	PASIVA	Číslo řádku	Běžné účetní období	Minulém účetní období
a	b	c	5	6
C. II.	Krátkodobé závazky (součet II.1 až II.8) (ř. 123+126 až 131+132)	122	2 312 402	2 056 852
C. II. 1.	Vydané dluhopisy (ř. 124+125)	123	0	0
C. II. 1.1	Vyměnitelné dluhopisy	124	0	0
12	Ostatní dluhopisy	125	0	0
2.	Závazky k úvěrovým institucím	126	275 039	152
3.	Krátkodobé přijaté zálohy	127	225	134
4.	Závazky z obchodních vztahů	128	1 079 308	860 771
5.	Krátkodobé směnky k úhradě	129	0	0
6.	Závazky - ovládaná nebo ovládající osoba	130	0	0
7.	Závazky - podstatný vliv	131	0	0
8.	Závazky ostatní (ř. 133 až 139)	132	957 829	1 195 795
8.1.	Závazky ke společníkům	133	0	0
8.2.	Krátkodobé finanční výpomoci	134	0	0
8.3.	Závazky k zaměstnancům	135	437 517	397 658
8.4.	Závazky ze sociálního zabezpečení a zdravotního pojištění	136	226 491	202 826
8.5.	Stát - daňové závazky a dotace	137	99 287	524 101
8.6.	Dohadné účty pasivní	138	182 893	59 766
8.7.	Jiné závazky	139	11 641	11 444
D.	Časové rozlišení pasiv (součet D.1 až D.2) (ř. 141 + 142)	140	3 095	18 429
D. 1.	Výdaje příštích období	141	2 667	18 024
2.	Výnosy příštích období	142	428	405

Právní forma účetní jednotky:
akciová společnost
Výkaz sestavil:
Ing. Pavel Pazdera
vedoucí odboru účetnictví

Výkaz sestaven dne: 19.4.2024

Předmět podnikání účetní jednotky:
poskytování zdravotní péče
Podpisový záznam:

MUDr. Leoš Vysoudil
místopředseda představenstva

MUDr. Ondřej Štícha
předseda představenstva



Zpracováno v souladu s vyhláškou

VÝKAZ ZISKU A ZTRÁTY

č. 500/2002 Sb. ve znění pozdějších předpisů

ke dni 31.12.2023
(v celých tisících Kč)

IČ

25488627

Obchodní firma nebo jiný
název účetní jednotky

Krajská zdravotní, a.s.

Sídlo, bydliště nebo místo
podnikání účetní jednotkySociální péče 3316/12A
Ústí nad Labem
PSČ 401 13

Označení a	TEXT b	Číslo řádku c	Skutečnost v účetním období	
			sledovaném 1	minulém 2
I.	Tržby za prodej vlastních výrobků a služeb	01	12 314 025	11 514 431
II.	Tržby za prodej zboží	02	572 613	466 092
A.	Výkonová spotřeba (součet A.1 až A.3) (ř. 4 + 5 + 6)	03	4 958 975	4 531 033
A. 1.	Náklady vynaložené na prodané zboží	04	489 772	391 193
A. 2.	Spotřeba materiálu a energie	05	3 746 870	3 580 588
A. 3.	Služby	06	722 333	559 252
B.	Změna stavu zásob vlastní činnosti (+/-)	07	2 262	291
C	Aktivace (-)	08	-94 821	-95 338
D.	Osobní náklady (součet D.1 až D.2) (ř. 10 + 11)	09	7 718 033	7 174 893
D. 1.	Mzdové náklady	10	5 789 659	5 382 001
D. 2.	Náklady na sociální zabezpečení a zdravotní pojištění a ostatní náklady (ř. 12+13)	11	1 928 374	1 792 892
D. 2.1.	Náklady na sociální zabezpečení a zdravotní pojištění	12	1 883 384	1 756 588
D. 2.2.	Ostatní náklady	13	44 990	36 304
E.	Úprava hodnot v provozní oblasti (součet E.1 až E.3) (ř. 15 + 16 + 17)	14	134 639	276 103
E. 1.	Úprava hodnot dlouhodobého nehmotného a hmotného majetku (ř. 16+17)	15	202 239	196 588
E. 1.1.	- Úprava hodnot dlouhodobého nehmotného a hmotného majetku - trvalé	16	200 770	196 475
E. 1.2.	- Úprava hodnot dlouhodobého nehmotného a hmotného majetku - dočasné	17	1 469	114
E. 2.	Úprava hodnot zásob	18	-76 398	73 737
E. 3.	Úprava hodnot pohledávek	19	8 798	5 778
III.	Ostatní provozní výnosy (součet III.1 až III.3) (ř. 21 + 22 + 23)	20	424 824	270 301
III.1.	Tržby prodaného dlouhodobého majetku	21	2 523	490
III.2.	Tržby z prodaného materiálu	22	24	57
III.3.	Jiné provozní výnosy	23	422 277	269 753
F.	Ostatní provozní náklady (součet F.1 až F.5) (ř. 25+26+27+28+29)	24	539 454	251 128
F. 1.	Zůstatková cena prodaného dlouhodobého majetku	25	586	336
F. 2.	Prodávý materiál	26	0	0
F. 3.	Daně a poplatky v provozní oblasti	27	2 115	665
F. 4.	Rezervy v provozní oblasti a komplexní náklady příštích období	28	329 436	136 979
F. 5.	Jiné provozní náklady	29	207 317	113 148
*	Provozní výsledek hospodaření (+/-) (ř. I.-A.-B.-C.-D.-E.+III.-F.) (ř. 1+2-3-8+9-14+20-24)	30	52 920	112 713



Označení	TEXT	Číslo řádku	Skutečnost v účetním období	
			sledovaném 1	minulém 2
IV.	Výnosy z dlouhodobého finančního majetku (součet IV 1 až IV 2) (ř. 32+33)	31	0	0
IV.	Výnosy z podílů - ovládané nebo ovládající osoba	32	0	0
IV.	Ostatní výnosy z podílů	33	0	0
G.	Náklady vynaložené na prodané podíly	34	0	0
V.	Výnosy z ostatního dlouhodobého finančního majetku (součet V 1 až V 2) (ř. 36+37)	35	0	0
V. 1.	Výnosy z ostatního dlouhodobého finančního majetku - ovládaná nebo ovládající osoba	36	0	0
V. 2.	Ostatní výnosy z ostatního dlouhodobého finančního majetku	37	0	0
H.	Náklady související s ostatním dlouhodobým finančním majetkem	38	0	0
VI.	Výnosové úroky a podobné výnosy (součet VI 1 až VI 2) (ř. 40+41)	39	108 580	29 562
VI. 1.	Výnosové úroky a podobné výnosy - ovládaná nebo ovládající osoba	40	0	0
VI. 2.	Ostatní výnosové úroky a podobné výnosy	41	108 580	29 562
I.	Úprava hodnot a rezervy ve finanční oblasti	42	0	0
J.	Nákladové úroky a podobné náklady (součet J 1 až J 2) (ř. 44+45)	43	286	117
J. 1.	Nákladové úroky a podobné náklady - ovládaná a ovládající osoba	44	0	0
J. 2.	Ostatní nákladové úroky a podobné náklady	45	286	117
VII.	Ostatní finanční výnosy	46	167	177
K.	Ostatní finanční náklady	47	1 870	1 479
*	Finanční výsledek hospodaření (+/-) (součet IV -G +V -H +VI -J -K) (ř. 31-34 +35-38+39-42+43+46-47)	48	106 591	28 143
**	Výsledek hospodaření před zdaněním (+/-) (ř. 30 + 48)	49	159 511	140 857
L.	Daň z příjmu (součet L 1 až L 2) (ř. 51+52)	50	33 226	37 115
L. 1.	Daň z příjmu splatná	51	0	0
L. 2.	Daň z příjmu odložená (+/-)	52	33 226	37 115
**	Výsledek hospodaření po zdanění (+/-) (ř. 49) - L	53	126 285	103 742
M.	Převod podílu na výsledku hospodaření společníkům (+/-)	54	0	0
***	Výsledek hospodaření za účetní období (+/-) (ř. 53) - M	55	126 285	103 742
*	Čistý obrát za účetní období (součet I +II +III +IV+V +VI +VII) (ř. 1+2+20+31+35+46)	56	13 420 208	12 280 563

Právní forma účetní jednotky:

akciová společnost

Výkaz sestavil:

Ing. Pavel Pazdera

vedoucí odboru účetnictví



Předmět podnikání účetní jednotky:

poskytování zdravotní péče

Podpisový záznam:

MUDr. Leoš Vysoudil
místopředseda představenstva

Výkaz sestaven dne: 19.4.2024

MUDr. Ondřej Štěrba
předseda představenstva

VÝKAZ CASH FLOW - PŘEHLED O PENĚŽNÍCH TOCÍCH

Zpracováno v souladu s vyhláškou
č. 500/2002 Sb. ve znění pozdějších předpisů

ke dni 31. 12. 2023

(v celých tisících Kč)

IČ: 25488627

Obchodní firma nebo jiný název
účetní jednotky
Krajská zdravotní, a.s.

Sídlo, bydliště nebo místo podnikání
účetní jednotky
Sociální péče 3316/12A;
Ústí nad Labem; PSČ 401 13

Provozní činnost		skutečnost v účetním období	
		běžném	minulém
P	Stav peněžních prostředků a peněžních ekvivalentů na začátku účetního období	1 115 117	830 089
Z	Účetní zisk nebo ztráta z běžné činnosti před zdaněním	159 511	140 856
A.1.	Úpravy o nepeněžní operace	344 975	398 460
A.1.1.	Odpisy SA s výjimkou ZC prodaných SA, a dále umořování oceňovacího rozdílu k nabytému majetku a goodwillu	194 033	213 888
A.1.2.	Změna stavu opravných položek a rezerv	263 305	216 607
A.1.3.	Zisk (ztráta) z prodeje stálých aktiv	-1 937	-154
A.1.4.	Výnosy z podílů na zisku	0	0
A.1.5.	Vyúčtované nákladové úroky s výjimkou kapitalizovaných úroků a vyúčtované výnosové úroky	-108 294	-29 445
A.1.6.	Případné úpravy o ostatní nepeněžní operace	-2 132	-2 437
A*	Čistý peněžní tok z provozní činnosti před zdaněním, změnami pracovního kapitálu	504 486	539 316
A.2.	Změny stavu nepeněžních složek pracovního kapitálu	327 949	-188 064
A.2.1.	Změna stavu pohledávek z provozní činnosti, aktivních účtů časového rozlišení a dohadných účtů aktivních	-67 324	-101 328
A.2.2.	Změna stavu krátkodobých závazků z prov. činnosti, pasivních účtů časového rozlišení a dohadných účtů pasivních	355 376	-98 083
A.2.3.	Změna stavu zásob	39 897	11 347
A**	Čistý peněžní tok z provozní činnosti před zdaněním	832 435	351 253
A.3.	Vypáčené úroky s výjimkou úroků zahrnovaných do ocenění dlouhodobého majetku	-286	-117
A.4.	Přijaté úroky	108 580	29 562
A***	Čistý peněžní tok z provozní činnosti	940 729	380 697
Investiční činnost		skutečnost v účetním období	
		běžném	minulém
B.1.	Výdaje spojené s nabytím stálých aktiv	-1 332 764	-96 350
B.2.	Příjmy z prodeje stálých aktiv	2 523	490
B***	Čistý peněžní tok vztahující se k investiční činnosti	-1 330 241	-95 860



Finanční činnost		skutečnost v účetním období	
		běžném	minulém
C.1.	Dopady změn dlouhodobých závazků, popř. krátkodobých závazků, které spadají do oblasti finanční činnosti na peněžní prostředky a peněžní ekvivalenty	2 108 182	190
C.2.	Dopady změn vlastního kapitálu na peněžní prostředky a peněžní ekvivalenty	27 046	0
C.2.1.	Zvýšení peněž. prostř. a peněž. ekvivalentů z titulu zvýšení základního kapitálu, ážia popřípadě fondu ze zisku včetně složených záloh na toto zvýšení	27 046	0
C***	Čistý peněžní tok vztahující se k finanční činnosti	2 135 228	190
F	Čisté zvýšení, resp. snížení peněžních prostředků	1 745 716	285 028
R	Stav peněžních prostředků a peněžních ekvivalentů na konci období	2 860 833	1 115 117

Právní forma účetní jednotky:
akciová společnost

Výkaz sestavil

Ing. Pavel Pazdera
vedoucí odboru účetnictví

Výkaz sestaven dne: 19.4.2024

Předmět podnikání účetní jednotky:
poskytování zdravotní péče

Podpisový záznam

MUDr. Leoš Vysoudil
místopředseda představenstva

MUDr. Ondřej Štěrba
předseda představenstva



PŘEHLED O ZMĚNÁCH VLASTNÍHO KAPITÁLU

Zpracováno v souladu s vyhláškou

č. 500/2002 Sb. ve znění pozdějších předpisů

ke dni 31. 12. 2023

(v celých tisících Kč)

IČ 25488627

Obchodní firma nebo jiný název účetní jednotky

Krajská zdravotní, a.s.

Sídlo, bydliště nebo místo podnikání účetní jednotky

Sociální péče 3316/12A; Ústí nad Labem; PSČ 401 13

	Základní kapitál	Ážio a Kapitálové fondy	Fondy ze zisku	Výsledek hospodaření minulých let	Výsledek hospodaření běžného účetního období	Vlastní kapitál celkem
Stav k 31. 12. 2022	5 480 439	28 478	7 586	-35 694	103 741	5 584 549
HV běžného období	0	0	0	0	126 285	126 285
Výsledek hospodaření za rok 2022	0	0	68 047	35 694	-103 741	
Zvýšení základního kapitálu	27 046	0	0	0	0	27 046
Stav k 31. 12. 2023	5 507 485	28 478	75 632	0	126 285	5 737 880

Forma účetní jednotky:

akciová společnost

Výkaz sestavil:

Ing. Pavel Pazdera

vedoucí odboru účetnictví

Výkaz sestaven dne: 19.4.2024

Předmět podnikání účetní jednotky:

poskytování zdravotní péče

Podpisový záznam:

MUDr. Leoš Vysoudil

místopředseda představenstva

MUDr. Ondřej Štěrba

předseda představenstva



Příloha k účetní závěrce sestavené k 31. 12. 2023

1. ZÁKLADNÍ ÚDAJE

Účetní jednotka

Název: Krajská zdravotní, a.s.

Identifikační číslo: 254 88 627

Sídlo: Ústí nad Labem, Sociální péče 3316/12A, 401 13

Právní forma: akciová společnost

Jediný akcionář: Ústecký kraj, Ústí nad Labem, Velká hradební 3118/48, 400 02

Hlavní předmět podnikání

Hlavním předmětem podnikání společnosti je poskytování zdravotní péče, jejíž rozsah je vymezen v rozhodnutí vydávaném podle obecně závazných právních předpisů.

Založení, vznik a vývoj společnosti k rozvahovému dni

Akciová společnost Krajská zdravotní, a.s. (původní název IDS Ústeckého kraje, a.s., dále v příloze také KZ, a.s.) byla založena jediným zakladatelem bez veřejné nabídky k upisování akcií zakladatelskou listinou ze dne 9. 10. 2003. Společnost vznikla dnem zápisu do obchodního rejstříku dne 5. 5. 2004. Společnost je zapsána v obchodním rejstříku vedeném Krajským soudem v Ústí nad Labem, oddíl B, vložka 1550. V průběhu roku 2006 byla společnost rozhodnutími jediného akcionáře přizpůsobena pro jím zamýšlenou transformaci poskytování zdravotnické péče v Ústeckém kraji.

Údaje o účetních jednotkách, ve kterých Krajská zdravotní a.s. vykonávala v průběhu roku 2023 rozhodující nebo podstatný vliv

Společnost KZ, a.s. vykonávala k 31. 12. 2023 rozhodující nebo podstatný vliv ve společnosti Nadační fond Krajské zdravotní, a.s. a ve společnosti KZ jednodenní chirurgie a ambulance s.r.o.

Nadační fond Krajské zdravotní, a.s.

Sídlo	Sociální péče 3316/12A, Ústí nad Labem 401 13	
Podíl na ZK	100%	100%
2023		
Aktiva (tis. Kč)	45 148	21 831
Vlastní kapitál (tis. Kč)	45 030	21 702
VH (tis. Kč)	0	0



KZ jednodenní chirurgie a ambulance s.r.o.

Sídlo	Duchcovská 962/53, Teplice 415 01	
Podíl na ZK	100%	100%

	2023	2022
Aktiva (tis. Kč)	63	84
Vlastní kapitál (tis. Kč)	100	100
VH (tis. Kč)	-21	-16
VH ve schvalovacím řízení (tis. Kč)	-16	0



Účetní jednotka nesestavila konsolidovanou účetní závěrku v souladu s ustanovením §22a odst. 3 zákona č. 563/1991 Sb. o účetnictví v platném znění.

Účetní jednotka spadá do konsolidace účetnictví státu a má informační povinnost vyplnit a předat tzv. Pomocný konsolidační přehled v souladu prováděcím právním předpis, kterým je konsolidační vyhláška státu č. 312/2014 Sb. - Vyhláška o podmínkách sestavení účetních výkazů za Českou republiku (konsolidační vyhláška státu).

Přehled o stavu zaměstnanců, mzdových nákladech a odměnách členům statutárních orgánů a dozorčí rady

Výše osobních nákladů v roce 2023 činila 7 718 033 017,17 tis. Kč (7 174 892,61 tis. Kč v roce 2022) Kč z toho na členy vrcholového vedení společnosti KZ, a. s. 65 122,90 tis. Kč (61 536,04 tis. Kč v roce 2022). Členům statutárních a dozorčích orgánů byly v roce 2023 vyplaceny odměny ve výši 5 676,97 tis. Kč (5 613,94 tis. Kč v roce 2022).

Průměrný přepočtený počet zaměstnanců za rok 2023 a členů vrcholového vedení společnosti, je uveden v následující tabulce.

Za členy vrcholového vedení společnosti KZ, a.s. jsou považováni generální ředitelka akciové společnosti, náměstci generální ředitelky, ředitelé o.z. a ředitel zdravotní péče o.z.

Přehled o stavu zaměstnanců KZ, a.s. podle organizačních jednotek	Přepočtené stavy 2023			Přepočtené stavy 2022		
	Zaměstnanců	Vedoucí zaměstnanci	CELKEM	Zaměstnanců	Vedoucí zaměstnanci	CELKEM
Generální ředitel a jemu přímo podřízené útvary	218,22	1,00	219,22	202,3	1	203,3
Úsek ředitele o.z./Odbor zdravotní péče o.z. – Ředitel o.z./Ředitel zdravotní péče o.z.	6807,20	6,80	6814,00	6621,3	6,5	6627,8
Úsek řízení lidských zdrojů	65,09	1,00	66,09	64,6	1	65,6
Úsek řízení informačních systémů	68,73	1,00	69,73	66,2	1	67,2
Úsek řízení zdravotní péče	17,57	0,60	18,17	15,3	0,6	15,9
Úsek řízení ošetrovatelské péče	108,04	0,62	108,66	104,53	0,87	105,4
Úsek řízení lékárenské péče	190,89	1,00	191,89	191,9	1	192,9
Úsek ekonomického řízení a controllingu	111,41	1,00	112,41	113,7	1	114,7
Úsek řízení obchodu	113,81	1,00	114,81	102,3	1	103,3
Úsek řízení investic, správy a údržby majetku	898,79	1,00	899,79	896,2	1	897,2
KZ, a.s. CELKEM	8599,76	15,02	8614,78	8378,33	14,97	8393,3



**Krajská zdravotní
nemocnice Ústeckého kraje**

Krajská zdravotní, a.s.
Sociální péče 3316/12A
401 13 Ústí nad Labem
tel.: +420 477 111 111
fax: +420 477 114 900
e-mail: sekretariat@kzcr.eu

Přehled o půjčkách, zárukách a jiných plnění členům statutárních orgánů

K 31. 12. 2023 nebyly evidovány žádné půjčky a úvěry k osobám, které jsou současnými a bývalými členy statutárních, řídících a dozorčích orgánů společnosti Krajská zdravotní, a.s. V roce 2023 nebyla taktéž poskytnuta žádná ostatní plnění v peněžní nebo nepeněžní formě výše uvedeným osobám.

Akciová společnost Krajská zdravotní poskytovala v roce 2023 čtyřem členům řídících orgánů společnosti služební vozidla i pro soukromé účely. Jednalo se o náměstky generálního ředitele.

2. ÚČETNÍ METODY A OBECNÉ ÚČETNÍ ZÁSADY

Přiložená individuální účetní závěrka (nekonsolidovaná) byla připravena v souladu se zákonem č. 563/1991 Sb., o účetnictví, ve znění pozdějších předpisů (dále jen „zákon o účetnictví“) a prováděcí vyhláškou č. 500/2002 Sb., kterou se provádějí některá ustanovení zákona č. 563/1991 Sb., o účetnictví, ve znění pozdějších předpisů, pro účetní jednotky, které jsou podnikateli účtujícími v soustavě podvojného účetnictví, v aktuálně platném znění (dále jen „prováděcí vyhláška k zákonu o účetnictví“).

Účetnictví respektuje obecné účetní zásady, především zásadu o oceňování majetku historickými cenami, zásadu účtování ve věcné a časové souvislosti, zásadu opatrnosti a předpoklad o schopnosti účetní jednotky pokračovat ve svých aktivitách.

Způsoby ocenění, odepisování a tvorby opravných položek

Dlouhodobý hmotný a nehmotný majetek

Ocenění

Dlouhodobým hmotným majetkem se rozumí majetek, jehož ocenění je v jednotlivém případě vyšší než 80 000 Kč a doba použitelnosti je delší než jeden rok. Dlouhodobým nehmotným majetkem se rozumí nehmotný majetek, jehož ocenění v jednotlivém případě je vyšší než 80 000 Kč a doba použitelnosti je delší než jeden rok. Za dlouhodobý majetek se považuje dotovaný majetek, jehož ocenění po snížení o poskytnutou dotaci je nižší než spodní hranice pro vykazání dlouhodobého majetku a doba použitelnosti delší než jeden rok.

Nakoupený dlouhodobý hmotný a nehmotný majetek je oceněn pořizovacími cenami. Ocenění dlouhodobého hmotného a nehmotného majetku vytvořeného vlastní činností zahrnuje přímé náklady, nepřímé náklady bezprostředně související s jeho vytvořením.

Reprodukční pořizovací cenou se oceňuje dlouhodobý hmotný a nehmotný majetek nabytý darováním, dlouhodobý hmotný majetek nabytý bezúplatně na základě smlouvy o koupi najaté věci (účtuje se souvztažným zápisem na příslušný účet opravek), majetek nově zjištěný v účetnictví (účtuje se souvztažným zápisem na příslušný účet opravek). Reprodukční pořizovací cena je cena zjištěná podle zákona č. 151/97Sb., o oceňování majetku.

Pozemky a umělecká díla ve vlastnictví společnosti jsou oceněny pořizovací cenou.



Dlouhodobý nehmotný majetek s dobou použitelnosti delší než jeden rok a oceněný při pořízení cenou do 80 000 Kč není považován za dlouhodobý majetek. O takto definovaném majetku se účtuje při pořízení na samostatný analytický účet služeb.

Technické zhodnocení, pokud převýšilo u jednotlivého hmotného majetku v úhrnu za zdaňovací období částku 80 000 Kč a u jednotlivého nehmotného majetku částku 80 000 Kč, zvyšuje pořizovací cenu příslušného majetku.

S ohledem na realizaci významných strategických investičních projektů v letech 2020-2023, které budou kofinancovány investičním úvěrem, se organizace rozhodla počínaje účetním obdobím 2022 do doby naplnění zákonných podmínek, že součástí ocenění dlouhodobého hmotného a nehmotného majetku ve smyslu § 47 odst. 1 písm. b) PVZÚ č. 500/2002 Sb. v aktuálním znění, jsou úroky připadající na dobu do uvedení do stavu způsobilého k užívání z poskytnutého investičního úvěru, který byl účelově poskytnut výhradně na pořízení dlouhodobého hmotného (nehmotného) majetku, a to jen v tom případě, že se úroky týkají doby delší než 1 kalendářní měsíc.

Účetní odpisy - jsou stanoveny:

- U movitého majetku a staveb na základě odhadu reálné doby životnosti,
- U vybraných budov na základě znaleckého posudku vypracovaného v souvislosti se stanovením životnosti budov.
- U nehmotného majetku na základě odhadu reálné doby životnosti.

Způsob tvorby opravných položek k dlouhodobému majetku

Opravné položky k majetku se tvoří, dojde-li k významnému přechodnému/dočasnému poklesu hodnoty ocenění majetku vykázaného v účetnictví zpravidla na podkladě jeho inventarizace.

V roce 2023 byly tvořeny opravné položky k dlouhodobému hmotnému majetku. K ostatnímu dlouhodobému majetku opravné položky tvořeny nebyly.

Zásoby

Ocenění

Nakupované zásoby jsou oceňovány pořizovacími cenami. Pořizovací cena zahrnuje cenu pořízení materiálu, celní poplatky, poštovné, avízo, balení a paletování, skladovací poplatky při dopravě a dopravné na místo dodání, dodatečné speciální úpravy materiálů.

Zásoby vytvořené vlastní činností se oceňují vlastními náklady, které obsahují přímé náklady vynaložené na výrobu nebo jinou činnost, popřípadě i část nepřímých nákladů, která se vztahuje k výrobě nebo jiné činnosti.

Spotřeba zásob se oceňuje:

- metodou průměrných cen, kde se průměrná cena přepočítává po každém přírůstku ve skladové evidenci.



- metodou FIFO se zohledněním šarže a expirace a FMD (Směrnice o padělaných léčivech - 2011/62/EU), která se používá v lékárnách společnosti
- metodou FIFO - pohyb krevních přípravků.

Způsob tvorby opravných položek k zásobám

Opravné položky se tvoří zpravidla na základě výsledků inventarizace. Společnost vytváří opravné položky takto:

- ve výši 100 %, v případě nevyužitelných a bezpohybových zásob.
- ve výši 100 % v případě proexpirovaných speciálních zdravotnických zásob.

Pohledávky

Ocenění

Pohledávky se oceňují nominální hodnotou. Dohadné účty aktivní se oceňují na základě odborných odhadů a propočtů.

Pohledávky i dohadné účty aktivní se rozdělují na krátkodobé (doba splatnosti do 12 měsíců včetně) a dlouhodobé (splatnost nad 12 měsíců), s tím, že krátkodobé jsou splatné do jednoho roku od rozvahového dne.

Způsob tvorby opravných položek k pohledávkám

Opravné položky se tvoří na základě analýzy doby splatnosti pohledávek a inkasního rizika. Společnost vytváří opravné položky takto:

- ve výši 100% hodnoty pohledávky v případě, že od konce sjednané lhůty splatnosti pohledávky uplynulo více než 12 měsíců,
- ve výši 50% hodnoty pohledávky jsou vytvářeny k pohledávkám, kde od sjednané doby splatnosti uplynulo více než 6 měsíců,
- ve výši 100 % hodnoty pohledávky u pohledávek v konkurzním řízení,
- ve výši 100 % u rizikových a neinkasních pohledávek.

Peněžní prostředky

Peněžní prostředky tvoří ceniny, peníze v hotovosti a na bankovních účtech.

Závazky

Dlouhodobé i krátkodobé závazky se vykazují ve jmenovitých hodnotách

Dlouhodobé i krátkodobé závazky k úvěrovým institucím se vykazují ve jmenovité hodnotě. Za krátkodobé závazky k úvěrovým institucím se považuje i část dlouhodobých závazků k úvěrovým institucím, která je splatná do jednoho roku od rozvahového dne.

Dohadné účty pasivní jsou oceňovány na základě odborných odhadů a propočtů. Rozdělují se na krátkodobé a dlouhodobé.





**Krajská zdravotní
nemocnice Ústeckého kraje**

Krajská zdravotní, a.s.
Sociální péče 3316/12A
401 13 Ústí nad Labem

tel.: +420 477 111 111
fax: +420 477 114 900
e-mail: sekretariat@kzcr.eu

Rezervy

Rezervy jsou vytvářeny k pokrytí budoucích závazků, u nichž je znám účel a je pravděpodobné, že nastanou a lze odhadnout jejich výši. Společnost tvoří účetní rezervu na nevyčerpanou dovolenou, rezervu na rizika spojená s očekávanými závazky ze soudních a jiných sporů, rezervu na odměny, rezervu ostatní na rizika spojená s očekávanými závazky z titulu porušení rozpočtové kázně a zákonnou rezervu na opravu a údržbu hmotného majetku.

Rezervu na sankce plynoucí ze závazků po lhůtě splatnosti společnost nevytváří, neboť vedení společnosti průběžně vede obchodní jednání s partnery. Na základě těchto jednání dospělo vedení společnosti k závěru, že (tvorba rezervy na sankce plynoucí ze závazků po lhůtě splatnosti se jeví jako neopodstatněná) dodavatelé žádné sankce významného charakteru vůči Krajské zdravotní, a.s. neuplatní.

Odhady

Sestavení účetní závěrky vyžaduje, aby vedení společnosti používalo odhady a předpoklady, které mají vliv na vykazované hodnoty majetku a závazků k datu účetní závěrky a na vykazovanou výši výnosů a nákladů za sledované období. Vedení společnosti je přesvědčeno, že použité odhady a předpoklady jsou promítnuty správně do účetní závěrky, a že se tyto odhady nebudou významným způsobem lišit od skutečných hodnot. Vedení společnosti stanovilo tyto odhady a předpoklady na základě všech jemu dostupných relevantních informací. Nicméně, jak vyplývá z podstaty odhadu, skutečné hodnoty v budoucnu se mohou od těchto odhadů odlišovat.

Vlastní kapitál

Základní kapitál společnosti se vykazuje ve výši zapsané v obchodním rejstříku krajského soudu. Případné zvýšení nebo snížení základního kapitálu na základě rozhodnutí valné hromady, které nebylo ke dni účetní závěrky zaregistrováno, se vykazuje jako změny základního kapitálu. Vklady přesahující základní kapitál se vykazují jako ážio. Ostatní kapitálové fondy jsou tvořeny peněžitými či nepeněžitými vklady nad hodnotu základního kapitálu, dary hmotného majetku apod.

Podle stanov společnosti společnost vytváří rezervní fond ročně přídělem ve výši 5 % z čistého zisku společnosti až do výše odpovídající 20 % základního kapitálu.

Účtování výnosů a nákladů

Výnosy a náklady se účtují časově rozlišené, tj. do období, s nímž věcně i časově souvisejí.

Daň z příjmů

Náklad na splatnou daň z příjmů se počítá za pomoci platné daňové sazby z účetního zisku zvýšeného nebo sníženého o trvale nebo dočasně daňově neuznatelné náklady a nezdaňované výnosy (např. tvorba a zúčtování ostatních rezerv a opravných položek, náklady na reprezentaci, rozdíl mezi účetními a daňovými odpisy atd.).



Dále se zohledňují položky snižující základ daně (dary), odčitatelné položky (daňová ztráta, náklady na realizaci projektů výzkumu a vývoje, podpora odborného vzdělávání) a slevy na dani z příjmů.

Odložená daňová povinnost odráží daňový dopad přechodných rozdílů mezi zůstatkovými hodnotami aktiv a pasiv z hlediska účetnictví a stanovení základu daně z příjmu s přihlédnutím k období realizace. O odložené daňové pohledávce se účtuje za předpokladu, že bude realizována, jinak je evidována na podrozvahovém účtu. Pokud přechodný rozdíl vzniká z přecenění vykazovaného vůči vlastnímu kapitálu účetní jednotky, je odložená daň zúčtována vůči příslušné složce vlastního kapitálu.

Dotace

Dotace je zaúčtována v okamžiku jejího přijetí či nezpochybnitelného nároku na přijetí. Dotace přijatá na úhradu nákladů se účtuje do ostatních provozních nebo finančních výnosů. Dotace přijatá na pořízení dlouhodobého majetku včetně technického zhodnocení a na úhradu úroků zahrnutých do pořizovací ceny majetku snižuje pořizovací cenu nebo vlastní náklady na pořízení.

Následné události

Dopad událostí, které nastaly mezi rozvahovým dnem a dnem sestavení účetní závěrky, je zachycen v účetních výkazech v případě, že tyto události poskytly doplňující informace o skutečnostech, které existovaly k rozvahovému dni.

V případě, že mezi rozvahovým dnem a dnem sestavení účetní závěrky došlo k významným událostem zohledňujícím skutečnosti, které nastaly po rozvahovém dni, jsou důsledky těchto událostí popsány v příloze účetní závěrky, ale nejsou vykázány v účetních výkazech.

Přepočet údajů v cizích měnách na českou měnu

Účetní operace prováděné během roku v cizích měnách se přepočítávají na českou měnu kurzem ČNB k datu uskutečnění účetní operace.

Majetek a závazky v cizí měně jsou k datu účetní závěrky přepočteny dle platného kurzu vyhlášeného Českou národní bankou k tomuto datu a zjištěné kurzové rozdíly jsou proúčtovány ve prospěch finančních výnosů nebo na vrub finančních nákladů běžného období.





Krajská zdravotní
nemocnice Ústeckého kraje

Krajská zdravotní, a.s.
Sociální péče 3316/12A
401 13 Ústí nad Labem

tel.: +420 477 111 111
fax: +420 477 114 900
e-mail: sekretariat@kzcr.eu

3. DOPLŇUJÍCÍ INFORMACE K ROZVAZE A VÝKAZU ZISKŮ A ZTRÁTY

Dlouhodobý majetek

Dlouhodobý nehmotný majetek

Pořizovací cena

Pořizovací cena (v tis. Kč)	Stav k 31.12.2022	Přírůstky	Úbytky	Stav k 31.12.2023
Software	236 211,20	2 069,21	0,00	238 280,41
Ocenitelná práva	52 555,38	1 734,00	1 579,08	52 710,30
Goodwill	-661 346,85	1 018 014,97	356 668,12	0,00
Ostatní dlouhodobý nehmotný majetek	2 565,32	0,00	1 250,65	1 314,67
C E L K E M	-370 014,95	1 021 818,18	359 497,85	292 305,38

Oprávky

Oprávky (v tis. Kč)	Stav k 31.12.2022	Úbytky	Přírůstky	Stav k 31.12.2023
Oprávky - software	179 994,83	0,00	10 969,87	190 964,70
Oprávky - ocenitelná práva	45 427,83	1 579,08	4 172,88	48 021,63
Oprávky ke goodwillu	-661 346,85	0,00	661 346,85	0,00
Oprávky - ostatní DNM	1 753,51	1 250,65	216,59	719,45
C E L K E M	-434 170,68	2 829,73	676 706,19	239 705,78

Zůstatková hodnota

Zůstatková hodnota (v tis. Kč)	Stav k 31.12.2022	Stav k 31.12.2023
Software	56 216,37	47 315,71
Ocenitelná práva	7 127,55	4 688,67
Goodwill	0,00	0,00
Ostatní DNM	811,81	595,22
C E L K E M	64 155,73	52 599,60

Zásadní objem přírůstku dlouhodobého nehmotného majetku tvoří technické zhodnocení stávajícího informačního systému Intersystems healthshare.

Dlouhodobý hmotný majetek

Pořizovací cena

Pořizovací cena (v tis. Kč)	Stav k 31.12.2022	Přírůstky	Úbytky	Stav k 31.12.2023
Budovy a stavby	4 929 490,63	46 018,95	668,91	4 974 840,67
Zdravotnická a labor. technika	1 630 035,27	118 088,70	37 144,80	1 710 979,17
Stroje a přístroje provozní	235 094,68	6 649,09	6 849,84	234 893,93



Krajská zdravotní
nemocnice Ústeckého kraje



Krajská zdravotní, a.s.
Sociální péče 3316/12A
401 13 Ústí nad Labem

tel.: +420 477 111 111
fax: +420 477 114 900
e-mail: sekretariat@kzcr.eu

Dopravní prostředky	96 362,36	89,43	133,00	96 318,79
Výpočetní technika	145 563,10	12 130,39	26 820,63	130 872,86
Inventář	11 545,30	85,38	0,00	11 630,68
Ostatní samostatné movité věci	9 655,23	0,00	102,61	9 552,62
Pozemky	154 134,98	10 744,59	586,33	164 293,24
Umělecká díla a předměty	325,10	25,00	2,80	347,30
Oceňovací rozdíl	-89 693,99	0,00	0,00	-89 693,99
CELKEM	7 122 512,66	193 831,53	72 308,92	7 244 035,27

Oprávky

Oprávky (v tis. Kč)	Stav k 31.12.2022	Úbytky	Přírůstky	Stav k 31.12.2023
Oprávky - budovy a stavby	879 834,13	668,91	68 031,59	947 196,81
Oprávky - zdrav. a lab. technika	1 167 756,25	37 144,80	86 630,52	1 217 241,97
Oprávky - stroje a přístroje provozní	170 437,13	6 849,84	11 272,04	174 859,33
Oprávky - dopravní prostředky	61 267,64	133,00	6 540,45	67 675,09
Oprávky - výpočetní technika	110 484,00	26 820,63	11 446,40	95 109,77
Oprávky - inventář	6 852,12	0,00	648,06	7 500,18
Oprávky - ostatní sam. mov. věci	7 721,04	102,61	425,22	8 043,65
Opravná položka k budovám a stavbám	0,00	0,00	0,00	0,00
Opravná položka k hmotným věcem a jejich souborům	483,19	113,60	1 582,20	1 951,79
Oprávky k oceňovacímu roz.	-6 965,70	6 916,47	936,87	-12 945,30
CELKEM	2 397 869,80	78 749,86	187 513,35	2 506 633,29

Zůstatková hodnota

Zůstatková hodnota (v tis. Kč)	Stav k 31.12.2022	Stav k 31.12.2023
Budovy a stavby	4 049 656,50	4 027 643,86
Zdravotnická a laboratorní technika	461 795,83	491 785,41
Stroje a přístroje provozní	64 657,55	60 034,60
Dopravní prostředky	35 094,72	28 643,70
Výpočetní technika	35 079,10	35 763,09
Inventář	4 693,18	4 130,50
Ostatní samostatné movité věci	1 934,19	1 508,97
Pozemky	154 134,98	164 293,24
Umělecká díla a předměty	325,10	347,30
Oceňovací rozdíl k nabytému majetku	-82 728,29	-76 748,69
CELKEM	4 724 642,86	4 737 401,98

V roce 2023 koupila společnost nemovitý majetek za účelem poskytování zdravotních služeb v Chomutově, Ryjčicích a Rumburku v celkové výši 27 046,45 tis. Kč. Dále společnost technicky zhodnotila budovy a stavby ve výši 27 722,59 tis. Kč. Jedná se především o technické zhodnocení pavilonu P a T v OZ Ústí nad Labem a budovy C v OZ Teplice a dále o výstavbu nové trafostanice TS4 v OZ Ústí nad Labem. Významná část stavebních prací byla pořízena z investiční dotace poskytnuté Ústeckým krajem.

Zásadní objem přírůstku dlouhodobého movitého hmotného majetku tvoří zdravotnická a laboratorní technika – např. navigace GPS kraniální, efektor koncový kraniální, centrální monitorovací systémy, UZV, infuzní technika, automaty mycí a dezinfekční, genetický analyzátor, multidetektorový CT přístroj, plicní ventilátory, RTG přístroje.

Významná část zdravotnické techniky byla pořízena z dotačních programů Ústeckého kraje a Integrovaných regionálních operačních programů.

Další významný přírůstek dlouhodobého movitého hmotného majetku tvoří výpočetní technika – servery, datová uložiska, a stroje a přístroje provozní a to především klimatizační zařízení.

Podle zákona č. 586/1992 Sb., o dani z příjmu § 29 odst. (1) se vstupní cena pořizovaného hmotného majetku snižuje o poskytnuté dotace. Celková pořizovací hodnota dlouhodobého majetku neponižená o hodnotu dotace činí 11 422 951,61 tis. Kč.

V celkové hodnotě pořízeného dlouhodobého hmotného majetku uvedeného v příloze k ÚZ není zohledněna korekce očekávaného snížení nároku na dotace ve výši 153 770,53 tis. Kč (bližší informace v části ostatní informace k dotacím), která je v účetnictví zachycena prostřednictvím pomocného majetkového účtu. Celková účetní pořizovací hodnota a účetní zůstatková hodnota, pak tedy činí 7 397 805,81 tis. Kč, respektive 4 891 172,51 tis. Kč.

K 31. 12. 2023 činil zůstatek pořízeného hmotného a nehmotného majetku nezařazeného do užívání celkem 440 860,06 tis. Kč, z toho:

- nedokončený dlouhodobý nehmotný majetek ve výši 2 556,46 tis. Kč,
- nedokončený dlouhodobý hmotný majetek ve výši 438 303,60 tis. Kč.

Nedokončený dlouhodobý hmotný majetek tvoří především nová výstavba objektů v OZ Ústí nad Labem, OZ Chomutov a OZ Děčín.

Součástí nedokončeného dlouhodobého majetku jsou úroky z úvěru, které k 31. 12. 2023 činí 66 734,64 tis. Kč.

V celkové výši nezařazeného majetku do užívání je zohledněno 10% očekávané snížení nároku na dotace ve výši 80 010,00 tis. Kč, které je v účetnictví zachyceno prostřednictvím pomocného majetkového účtu.

Drobný majetek vedený na podrozvahových účtech s vlastnickým právem

Na podrozvahových účtech je evidován drobný hmotný a drobný nehmotný majetek v celkové hodnotě 1 187 020,08 tis. Kč.

Opravné položky k dlouhodobému majetku

V roce 2023 byly tvořeny opravné položky k dlouhodobému majetku ve výši 1 582,20 tis. Kč. Celková hodnota opravných položek k 31. 12. 2023 činí 1 951,79 tis. Kč.



Krajská zdravotní, a.s.
Sociální péče 3316/12A
401 13 Ústí nad Labem
tel.: +420 477 111 111
fax: +420 477 114 900
e-mail: sekretariat@kzcr.eu

Investiční dotace

V roce 2023 získala společnost investiční dotace ve výši 1 880 520,87 tis. Kč. Celkové čerpání dotací, včetně dotací z minulých let, činilo v průběhu roku 2023 celkem 2 923 053,08 tis. Kč.

K 31. 12. 2023 je hodnota čerpané, dosud neobdržené dotace 967 848,76 tis. Kč. Jedná se o dotace:

- Investiční dotace v souladu se Smlouvou o poskytování veřejné služby a podmínkách poskytnutí vyrovnávací platby za plnění závazku veřejné služby
- Dotace z integrovaných regionálních operačních programů

Provozní dotace

V roce 2023 společnost získala provozní dotace ve výši 167 990,86 tis. Kč. Nejvýznamnější položku tvořily dotace MZČR na rezidenční místa zdravotníků 18 913,86 tis. Kč. Celkové čerpání včetně dotací z minulých let činilo v průběhu roku 2023 celkem 142 048,25 tis. Kč.

Dlouhodobý majetek zatížen zástavním právem nebo omezením převodu

Na základě rozhodnutí správního orgánu bylo v roce 2017 zřízeno zástavní právo k nemovitému majetku evidovaného v katastrálním území Ryjice – pořizovací cena majetku s omezením vlastnického práva činí 22 201,04 tis. Kč.

K majetku, který je zatížen zástavním právem nebo je omezen jeho převod, patří majetek zatížený podmínkami ISPROFIN*.

(*ISPROFIN je informační systém zavedený Ministerstvem financí ČR pro sledování vybraných údajů přípravy a realizace projektů v rámci programového financování ze státního rozpočtu.)

Přehled dotačních titulů, které obsahují majetek zatížený podmínkami ISPROFIN

Závod	Evidenční číslo	Název	Organizace
KZ	235D212001311	KZ – pořízení zdravotnických přístrojů 2016	MZ
KZ	135D073001812	Masarykova nemocnice Ústí n. L. – pořízení funkčního elektrického neurostimulátoru pro Rehabilitační oddělení	MZ

Dále se jedná o majetek pořízený v rámci projektu Interní grantové agentury NT 14448-3/2013:

- Změny frakční anizotropie, průměrné difuzivity a volumetrických hodnot u pacientů s normotenzním hydrocefalem,

kde nesmí příjemce dotace převést vlastnické právo k majetku pořízeného být jen částečně z finančních prostředků získaných dle Smlouvy na třetí osobu, případně zřídit k tomuto majetku zástavní právo.

Dále se jedná o majetek pořízený z dotačních programů Ústeckého kraje:

- Podpora zvýšení komfortu pacientů při poskytování akutní lůžkové péče na území Ústeckého kraje - 2019



**Krajská zdravotní
nemocnice Ústeckého kraje**

Krajská zdravotní, a.s.
Sociální péče 3316/12A
401 13 Ústí nad Labem

tel.: +420 477 111 111
fax: +420 477 114 900
e-mail: sekretariat@kzcr.eu

- Podpora zvýšení komfortu pacientů při poskytování akutní lůžkové péče na území Ústeckého kraje – 2020
- Podpora kvality pracovních podmínek a prostředí zdravotnického personálu u poskytovatelů akutní lůžkové péče na území Ústeckého kraje – 2019
- Podpora kvality pracovních podmínek a prostředí zdravotnického personálu u poskytovatelů akutní lůžkové péče na území Ústeckého kraje – 2020
- Investiční dotace v souladu se Smlouvou o poskytování veřejné služby a podmínkách poskytnutí vyrovnávací platby za plnění závazku veřejné služby – 2019
- Investiční dotace v souladu se Smlouvou o poskytování veřejné služby a podmínkách poskytnutí vyrovnávací platby za plnění závazku veřejné služby – 2020
- Investiční dotace v souladu se Smlouvou o poskytování veřejné služby a podmínkách poskytnutí vyrovnávací platby za plnění závazku veřejné služby – 2021
- Investiční dotace v souladu se Smlouvou o poskytování veřejné služby a podmínkách poskytnutí vyrovnávací platby za plnění závazku veřejné služby – 2022
- Investiční dotace v souladu se Smlouvou o poskytování veřejné služby a podmínkách poskytnutí vyrovnávací platby za plnění závazku veřejné služby – 2023

kde je nutné uchovat pořízený majetek po dobu minimálně 3 let ode dne ukončení realizace projektu.

Jedná se i o projekty financované z Integrovaného regionálního operačního programu (IROP), u kterých je udržitelnost 5 let od provedení poslední platby dotace:

- Zvýšení kvality návazné péče - Masarykova nemocnice Ústí nad Labem, o.z. (INUL)
- Zvýšení kvality vysoce specializované péče v onkogynekologii Masarykova nemocnice v Ústí nad Labem, o.z. (IOUL)
- Sdílení zdravotnické obrazové dokumentace a zavedení služeb eHealth (IDOK)
- Zvýšení kvality vysoce specializované péče v perinatologii - Masarykova nemocnice v Ústí nad Labem, o.z. (IPUL)
- Zvýšení kvality vysoce specializované péče v perinatologii - Nemocnice Most, o.z. (IPMO)
- Zvýšení kvality návazné péče – Nemocnice Děčín, o.z. (INDC)
- Zvýšení kvality návazné péče – Nemocnice Teplice, o.z. (INTP)
- Zvýšení kvality návazné péče – Nemocnice Most, o.z. (INMO)
- Zvýšení kvality návazné péče – Nemocnice Chomutov, o.z. (INCV)
- Zvýšení kvality návazné péče v Městské nemocnici v Litoměřicích
- Kybernetická bezpečnost v Nemocnici Litoměřice, a.s.
- Zvýšení kvality psychiatrické péče - Masarykova nemocnice v Ústí nad Labem, o.z. (IPSU)
- Zvýšení kvality psychiatrické péče - Rekonstrukce pavilonu P, Masarykova nemocnice v Ústí nad Labem, o.z.
- Modernizace provozního informačního systému Nemocnice Litoměřice, a.s.
- Nemocniční informační systém pro Nemocnici Litoměřice, a.s.





**Krajská zdravotní
nemocnice Ústeckého kraje**



Krajská zdravotní, a.s.
Speciální péče 3316/12A
401 13 Ústí nad Labem
tel.: +420 477 111 111
fax: +420 477 114 900
e-mail: sekretariat@kzcr.eu

- Nový pavilon Emergency, COS včetně JIP v Nemocnici Chomutov (REACT98CV)
- Přístrojové vybavení nemocnice Most (REACT98MO)
- Nový pavilon s operačními sálami, odděleními JIP a kardiologie včetně vybavení v Masarykově nemocnici v Ústí nad Labem (REACT98UL)
- Rekonstrukce Porodnice a přístrojové vybavení nemocnice Teplice (REACT98TP)
- Přístrojové vybavení nemocnice Litoměřice (REACT98LT)
- Nový pavilon Emergency včetně operačních sálů, centrální sterilizace a JIP v Nemocnici Děčín (REACT98DC)
- Obnova a doplnění vybavení Komplexního onkologického centra v Masarykově nemocnici v Ústí nad Labem (REACT99UL)
- Obnova a doplnění přístrojového vybavení laboratoří KZ v MN Ústí nad Labem (REACT100UL)
- Pořízení přístrojového vybavení pro urgentní pracoviště 2. typu Rumburk (REACT98RB)
- Pořízení laboratorního zařízení pro Nemocnici Teplice, o.z. (REACT102TP)
- Pořízení laboratorního zařízení pro Nemocnici Most, o.z. (REACT102MO)
- Pořízení laboratorního zařízení pro Nemocnici Litoměřice, o.z. (REACT102LT)

Dále se jedná o majetek pořízený z investičních příspěvků Města Litoměřice z let 2016 a 2017 a majetek pořízený z individuálních dotací z rozpočtu Města Litoměřice 2020 a 2021.

Jedná se také o majetek pořízený z účelové investiční dotace dle veřejnoprávní smlouvy se Statutárním městem Teplice po dobu 5 let od poskytnutí dotace.

Ostatní informace k dotacím

V roce 2015 byly nepravomocně vyměřeny odvody za porušení rozpočtové kázně nedodržením povinností při zadávání veřejných zakázek financovaných z dotace „Modernizace a obnova přístrojového vybavení traumatologického centra KZ – MN v Ústí nad Labem, o. z.“ ve výši 18 942,25 tis. Kč a z dotace „Modernizace a obnova přístrojového vybavení centra komplexní onkologické péče KZ – MN v Ústí nad Labem, o. z.“ ve výši 20 004,25 tis. Kč. Proti platebním výměrům na odvody byla podána odvolání, která byla Odvolacím finančním ředitelstvím zamítnuta. Platební výměry na odvody nabývaly právní moci dne 30. 6. 2017. Proti rozhodnutím o zamítnutí odvolání proti platebním výměrům na odvody byla dne 29. 8. 2017 podána žaloba ke správnímu soudu, tj. Krajskému soudu v Ústí nad Labem, sp. zn. 15 Af 100/2017. Dne 1. 8. 2017 obdržela Krajská zdravotní, a.s., platební výměry na penále ve výši uložených odvodů. Proti platebním výměrům na penále byla podána odvolání, která byla zamítnuta. Proti rozhodnutím o zamítnutí odvolání proti platebním výměrům na penále byla dne 21. 4. 2018 podána žaloba ke správnímu soudu, tj. Krajskému soudu v Ústí nad Labem, sp. zn. 15 Af 28/2018. Krajská zdravotní, a.s., zároveň podala žádost o prominutí jak vyměřených odvodů, tak penále za porušení rozpočtové kázně. O prominutí nebylo Generálním finančním ředitelstvím doposud rozhodnuto a dle informací od Generálního finančního ředitelství nebude rozhodováno do skončení řízení o správních žalobách. Jelikož podaným správním žalobám proti rozhodnutím Odvolacího finančního ředitelství nebyl správním soudem přiznán



**Krajská zdravotní
nemocnice Ústeckého kraje**



Krajská zdravotní, a.s.
Sociální péče 3316/12A
401 13 Ústí nad Labem

tel.: +420 477 111 111
fax: +420 477 114 900
e-mail: sekretariat@kzcr.eu

odkladný účinek na právní moc správních rozhodnutí, požádala Krajská zdravotní, a.s. o posečkání s úhradou. Specializovaný finanční úřad povolil posečkání s úhradou odvodů a penále opakovaně do 1. 7. 2022 nebo do právní moci rozhodnutí o prominutí, a to do toho dne, který nastane dříve. Dne 15. 9. 2021 vydal Krajský soud v Ústí nad Labem rozsudek, č.j. 15 Af 100/2017-215, kterým pro vadu řízení a nezákonnost zrušil rozhodnutí Odvolacího finančního ředitelství, týkající se odvodů za porušení rozpočtové kázně, a dále rozhodl o povinnosti Odvolacího finančního ředitelství zaplatit Krajské zdravotní, a.s. náhradu nákladů řízení ve výši 22 800 Kč. Odvolací finanční ředitelství po vrácení věci vedlo odvolací řízení a dne 30. 9. 2022 vydalo rozhodnutí č.j. 34982/22/5000-10612-703694, kterým byla částečně změněna rozhodnutí SFÚ (platební výměry), a to tak, že celková částka odvodů za porušení rozpočtové kázně v původně vyměřené výši 38 946 501 Kč se mění na částku 15 578 600 Kč. Proti rozhodnutí OFŘ byla dne 2. 12. 2022 podána správní žaloba a dne 16. 12. 2022 návrh na přiznání odkladného účinku žalobě. Krajský soud v Ústí nad Labem vydal dne 10. 1. 2023 usnesení č.j. 15 Af 13/2022-47, kterým žalobě přiznal odkladný účinek. Krajská zdravotní, a.s. byla úspěšná i se svou druhou žalobou proti rozhodnutí Odvolacího finančního ředitelství, týkající se penále za prodlení s jednotlivými odvody. Dne 29. 9. 2021 vydal Krajský soud v Ústí nad Labem rozsudek, č.j. 15 Af 28/2018-72, kterým zrušil rozhodnutí Odvolacího finančního ředitelství, věc mu vrátil k dalšímu řízení a uložil mu zaplatit Krajské zdravotní, a.s. na náhradu nákladů řízení 3 600 Kč. Odvolací finanční ředitelství však podalo proti tomuto rozsudku správního soudu kasační stížnost. Nejvyšší správní soud vydal dne 13. 4. 2022 usnesení č.j. 10 Afs 431/2021-66, kterým řízení o kasační stížnosti zastavil. Věc se tak vrátila Odvolacímu finančnímu ředitelství, které dne 9. 12. 2022 vydalo rozhodnutí č.j. 43399/22/5000-10612-703694, kterým byla částečně změněna rozhodnutí SFÚ (platební výměry), a to tak, že celková částka penále za prodlení s jednotlivými odvody za porušení rozpočtové kázně v původně vyměřené výši 38 946 501 Kč se mění na částku 15 578 600 Kč. Krajská zdravotní, a.s. podala dne 14. 2. 2023 proti tomuto rozhodnutí OFŘ žalobu s návrhem na přiznání odkladného účinku.

Do konce roku 2023 a do dne sestavení účetní závěrky nebylo znovu otevřené odvolací řízení před Odvolacím finančním ředitelstvím týkající se odvodu za porušení rozpočtové kázně ukončeno a nebylo ukončeno ani řízení o kasační stížnosti Odvolacího finančního ředitelství proti rozsudku správního soudu, kterým bylo zrušeno rozhodnutí Odvolacího finančního ředitelství ve vztahu k penále za prodlení s jednotlivými odvody.

Z důvodu opatrnosti nebyla k 31. 12. 2023 rezerva rozpuštěna. Celková výše rezervy činí 38 946,50 tis. Kč.

V únoru 2023 KZ obdržela stanoviska Centra pro regionální rozvoj České republiky (dále jen „Centrum“ a „Stanovisko CRR“), jejichž předmětem byla kontrola zákonnosti postupu KZ v zadávacích řízeních v rámci Veřejné zakázky Nový pavilon s operačními sály, odděleními JIP a standardními lůžkovými odděleními vč. umístění kardiokirurgie, Krajská zdravotní, a.s. Masarykova nemocnice v Ústí nad Labem, o.z. stavební práce, Veřejné zakázky Nový pavilon Emergency včetně operačních sálů, centrální sterilizace a jednotek intenzivní péče, Krajská zdravotní, a.s. – Nemocnice Děčín o.z. – stavební práce II. a Veřejné zakázky Nový pavilon Emergency, COS, vč. JIP a nadzemní spojovací koridor se stávajícím pavilonem D, Krajská zdravotní, a.s. – Nemocnice Chomutov, o.z. – stavební práce II., podle kterých se KZ měla dopustit porušení zákona č. 134/2016 Sb. o zadávání veřejných zakázek, ve znění pozdějších předpisů (dále jen ZZVZ). KZ považovala zjištění Centra za nesprávná, neodůvodněná a nepřezkoumatelná a podala proti nim odůvodněné námitky (dále jen „Námitky

1“), kterými se domáhala opravy předmětných zjištění obsažených ve Stanoviscích CRR, a to tak, že na základě provedené administrativní kontroly předložené dokumentace Veřejné zakázky MNUL nebylo identifikováno žádné zjištění vysoké závažnosti. Řídící orgán Integrovaného regionálního operačního programu (dále jen „ŘO IROP“), jehož roli vykonává Ministerstvo pro místní rozvoj, následně vydal oznámení o výsledcích administrativního ověření žádostí o platbu, jejichž výsledkem bylo stanovení částek nevypáčené dotace ve výši 10% nárokových dotací dle jednotlivých ŽoP. Ve shodě se Stanoviskem CRR identifikoval ŘO IROP údajný rozpor postupu KZ se ZZVZ. Stejně jako v případě Stanoviska CRR, KZ považovala i zjištění ŘO IROP za nesprávná, nedůvodná a zčásti neodůvodněná a tedy nepřezkoumatelná a podala proti nim odůvodněné námitky (dále jen „Námitky 2“), kterými se domáhala zrušení, případně opravy zjištění obsažených v Informacích o nevypáčení části dotace. O Námitkách 2 rozhodl ministr pro místní rozvoj tak, že opatření poskytovatele dotace bylo oprávněné a uvedená částka nebude žalobkyni vyplacena s konečnou platností. Proti předmětným rozhodnutím ministra pro místní rozvoj podala KZ v lednu 2024 správní žaloby k Městskému soudu v Praze. Uvedený postup je předpokládán u všech podaných ŽoP v rámci shora uvedených veřejných zakázek, přičemž celková výše krácených dotací dosahuje 80 mil. Kč. Vzhledem ke skutečnosti, že konečné rozhodnutí bude známo až po rozhodnutí správního soudu, jsou uvedené skutečnosti v účetnictví KZ promítnuty prostřednictvím aktivních rozvahových účtů snížením nezpochybnitelného nároku na dotaci.

V průběhu měsíce února r. 2024 byly ze strany Policie ČR (NCOZ) zahájeno vyšetřování podezření z trestné činnosti u dvou členů managementu společnosti, přičemž podezření se má týkat zejména pořízení zdravotnické techniky z dotačních projektů v rámci 98. výzvy IROP. V této souvislosti bylo ze strany CRR preventivně pozastaveno proplácení podaných žádostí o platbu, přičemž dle následného vymezení podezřelých veřejných zakázek by se mělo jednat o objem investičních nákupů ve výši cca 154 mil. Kč. Přestože vyšetřování je v počáteční fázi, Krajská zdravotní, a.s. posoudila potenciální dopady a dle aktuálně dostupných informací do účetnictví obdobně promítla zohlednění nároku na dotaci. Vedle shora uvedeného byla přijata řada opatření pro ověření nastavených procesů a zvýšení interních kontrolních mechanismů s cílem minimalizace rizik. V návaznosti na průběh vyšetřování budou ze strany KZ činěny další právní kroky pro minimalizaci negativních dopadů.

Zásoby

Materiál

Materiál (v tis. Kč netto)	Stav k 31. 12. 2022	Stav k 31. 12. 2023
Léky a speciální zdrav. materiál	324 524,94	350 577,84
Ostatní materiál	20 243,54	28 470,08
Materiál na cestě	5 538,54	5 769,41
C E L K E M	350 307,02	384 817,33



Nedokončená výroba a polotovary

Nedokončená výroba a polotovary (v tis. Kč netto)	Stav k 31. 12. 2022	Stav k 31. 12. 2023
Krev	320,52	233,84
C E L K E M	320,52	233,84

Výrobky

Výrobky (v tis. Kč netto)	Stav k 31. 12. 2022	Stav k 31. 12. 2023
Krevní přípravky	13 255,28	11 119,59
Výrobky – lékárna	379,61	443,03
Výrobky ostatní	2,16	0
C E L K E M	13 637,05	11 562,62

Zboží

Zboží (v tis. Kč netto)	Stav k 31. 12. 2022	Stav k 31. 12. 2023
Léky a speciální zdravotnický materiál na skladě	36 373,95	41 486,15
Potraviny a ostatní zboží	13,02	26,91
Zboží na cestě	156,36	56,55
C E L K E M	36 543,33	41 569,61

Opravné položky k zásobám

V roce 2023 byly tvořeny opravné položky k zásobám ve výši 214,57 tis. Kč, z toho:

- ⇒ Opravné položky k materiálu ve výši 154,77 tis. Kč. Jednalo se zejména o tvorbu opravné položky k lékům 50,65 tis. a k ostatnímu materiálu 104,11 tis. Kč;
- ⇒ Opravné položky ke zboží ve výši 54,73 tis. Kč (léky);
- ⇒ Opravné položky k výrobkům ve výši 5,07 tis. Kč (léky);

Důvodem pro tvorbu opravných položek je v případě zásob léků expirace a nepoužitelnost, v ostatních případech se jedná o neupotřebitelnost a zastaralost zásob.

V návaznosti na získanou dotaci z programu MZČR na kompenzaci nákladů na nespotebované léčivé přípravky obsahující monoklonální protilátky v souvislosti s onemocněním COVID-19 byla v průběhu roku 2023 ve výši 72 934,43 tis. Kč zrušena opravná položka k expirovaným zásobám z důvodů jejich vyřazení.

Krátkodobé pohledávky

Pohledávky z obchodního styku

Druh pohledávek z obchodního styku (v tis. Kč, brutto)	Stav k 31. 12. 2022	Stav k 31. 12. 2023
Pohledávky za zdravotními pojišťovnami	982 877,44	1 128 159,91
Odběratelé – tuzemsko	53 600,24	75 148,12



Krajská zdravotní, a.s.
Sociální péče 3316/12A
401 13 Ústí nad Labem

tel.: +420 477 111 111
fax: +420 477 114 900
e-mail: sekretariat@kzcr.eu

Druh pohledávek z obchodního styku (v tis. Kč, brutto)	Stav k 31. 12. 2022	Stav k 31. 12. 2023
Odběratelé – zahraničí	25 255,81	30 581,42
Pohledávky – ostatní	81 123,19	69 021,55
C E L K E M	1 142 856,68	1 302 911,00

Věková struktura pohledávek z obchodního styku

Doba splatnosti	Částka (v tis. Kč)
Pohledávky po splatnosti celkem	134 532,37
Z toho:	
0 – 30 dní	47 495,31
31 – 60 dní	6 313,49
61 – 90 dní	831,91
91 – 120 dní	3 887,38
121 – 150 dní	2 779,06
151 – 180 dní	1 076,89
181 – 360 dní	17 975,34
nad 360 dní	54 172,99
Pohledávky ve splatnosti celkem	1 168 378,63
POHLEDÁVKY C E L K E M	1 302 911,00

Jiné pohledávky (brutto)

Jiné pohledávky k rozvahovému dni činily 739 432,88 tis. Kč z toho:

- ⇒ Pohledávky za zaměstnanci ve výši 2 239,97 tis. Kč,
- ⇒ Nárok na dotaci ve výši 734 068,24 tis. Kč.



Opravné položky k pohledávkám

Opravné položky k pohledávkám z obchodního styku k rozvahovému dni činily 61 468,56 tis. Kč a k jiným pohledávkám 1 250,83 tis. Kč.

Pohledávky zatížené zástavním právem

Odštěpný závod	Zastavené pohledávky (v tis. Kč)	Důvod zástavy
Ústí n. L.	257 792,43	Kontokorentní úvěr
Most	98 251,19	Kontokorentní úvěr
Děčín	44 962,60	Kontokorentní úvěr
Celkem	401 006,22	

Pohledávky jsou zastavené na základě uzavřené zástavní smlouvy v souvislosti s uzavřením úvěrové smlouvy. Jedná se o zástavu pohledávek za Všeobecnou zdravotní pojišťovnou.

Dohadné účty aktivní

Dohadné účty aktivní (v tis. Kč)	Stav k 31. 12. 2022	Stav k 31. 12. 2023
Dohadné účty aktivní	335 229,79	227 370,09

Dohadné účty aktivní tvoří odhady výnosů za zdravotní výkony roku 2023, které budou vyúčtovány ze stran zdravotních pojišťoven až v roce 2024. Tyto položky tvoří k 31. 12. 2023 částku 214 089,10 tis. Kč. Ostatní dohadné položky tvoří převážně odhady premií z obchodní spolupráce, klinických studií, nároky na pojistná plnění a nároky na dotaci. K 31. 12. 2023 činí ostatní dohadné účty aktivní částku 13 280,99 tis. Kč.

Krátkodobý finanční majetek

Peněžní prostředky v pokladně

K 31. 12. 2023 činila výše finančních prostředků v pokladnách společnosti 1 382,84 tis. Kč a cenin 72,82 tis. Kč. Dále byl evidován zůstatek peněz na cestě ve výši 95,90 tis. Kč. Celková výše položky rozvahy C. IV. 1 Peněžní prostředky v pokladně k rozvahovému dni tak dosahovala částku 1 551,56 tis. Kč.

Účty v bankách

Stav peněžních prostředků na účtech v bankách činil k 31. 12. 2023 celkem 2 859 281,36 tis. Kč.

Časové rozlišení v aktivech

K 31. 12. 2023 činí časové rozlišení částku ve výši 68 718,11 tis. Kč, z toho

- a) Náklady příštích období ve výši 42 879,87 tis.
 - ⇒ 38 983,93 tis. Kč předplatné časopisů, rekreace, podpora licencí, údržba softwaru pro další období.
 - ⇒ 3 895,54 tis. Kč časové rozlišení nákupu DDHM
- b) Příjmy příštích období ve výši 25 838,24 tis. Kč
 - 199,47 tis. Kč tvoří především tržby vybrané v hotovosti v závěru roku za poskytnutou zdravotní péči a za stravné.
 - ⇒ 25 638,77 tis. Kč tvoří premie z obchodní spolupráce v oblasti lékařské péče.

Vlastní kapitál

Základní kapitál

K 1. 1. 2023 činil počáteční stav základního kapitálu 5 480 439 tis. Kč. V roce 2023 došlo k navýšení základního kapitálu peněžním vkladem o 27 046,00 tis. Kč. Základní kapitál společnosti činí k 31. 12. 2023 5 507 485 tis. Kč.

5 507 485 ks akcií na jméno ve jmenovité hodnotě 1 000 Kč je registrováno ve smyslu zákona č. 89/2012 Sb., občanský zákoník a zákona č. 90/2012 Sb., zákon o obchodních korporacích.





Krajská zdravotní
nemocnice Ústeckého kraje



Krajská zdravotní, a.s.
Sociální péče 3316/12A
401 13 Ústí nad Labem

tel.: +420 477 111 111
fax: +420 477 114 900
e-mail: sekretariat@kzcr.eu

Ostatní kapitálové fondy

Ostatní kapitálové fondy společnosti tvoří přijaté finanční a věcné dary. K 1. 1. 2023 činil počáteční stav ostatních kapitálových fondů částku ve výši 28 477,89 tis. Kč. Hodnota ostatních kapitálových fondů zůstává k 31. 12. 2023 ve stejné výši 28 477,89 tis. Kč.

Od roku 2016 jsou finanční a věcné dary účtovány výsledkově a jsou součástí tržeb. Společnost obdržela v roce 2023 věcné dary ve výši 3 396,39 tis. Kč a finanční dary ve výši 7 636,38 tis. Kč.

Přijaté dary nad 100 tis. Kč k 31. 12. 2023

Poskytovatel daru	Odšt. Závod	Druh daru	Účel daru – primariát	Hodnota daru (v tis. Kč)
B.Braun Medical s.r.o.	Ústí n.L.	finanční dar	Vzdělávání pracovníků KAPIM	135,00
IMMOMEDICAL CZ s.r.o.	Ústí n.L.	finanční dar	Vzdělávání pracovníků kardiologie	150,00
CSL BEHRING s.r.o.	Ústí n. L.	věcný dar	Aplikační sety	149,00
Nadační fond KZ a.s.-Nadace ČEZ	Teplice	N finanční dar	Na nákup videolaryngoskopu	150,00
Římalová Božena	Děčín	finanční dar	Zdravotní účely – neurologie JIP	100,00
Nadační fond pomoci	Ústí n. L.	finanční dar	Nákup rehabilitačních pomůcek	110,57
Nadace rodiny Vičkových	Litoměřice	finanční dar	Projekt: Krajské centrum dětské podpůrné a paliativní péče podp. týmu	566,08
SITTECH CZ, s.r.o.	Ústí n. L.	finanční dar	Vybavení kanceláře + pronájem bytů Kaleido - dobrovolníci	330,00
Hýblová Veronika Bc.	Chomutov	finanční dar	Zdravotnické účely - gynekologie	200,00
Kocmanová Taussigová Lenka Ing.	Teplice	finanční dar	Na nákup videolaryngoskopu	100,00
PRAGOMEDICA PRAHA GROUP	Ústí n.L.	věcný dar	Čítač částic - lékárna	143,63
PRAGOMEDICE PRAHA GROUP	Ústí n. L.	věcný dar	Aeroskop MAS - lékárna	227,75
PROSAM	Teplice	věcný dar	Dětské pleny	125,90
Nadační fond Kapka naděje	Ústí n. L.	věcný dar	Nocospray, difúzor – dětská klinika	158,63
HSC Industry	Chomutov	věcný dar	ConMed Linvatec	125,00
Nadace Arch Chantal	Most	věcný dar	Rekonstrukce hemy pro děti	222,59
Befit Louny	Chomutov	věcný dar	Vybavení jídelny onkologie	260,72
Nadační fond Kapka naděje	Litoměřice	věcný dar	Kojenecké váhy SECA	123,51
PHARMOS a.s.	Ústí n.L.	věcný dar	UZV přenosný - hematologie	407,17
Hodnota darů nad 100 tis. Kč celkem				3 785,59

Ostatní rezervní fond

Ostatní rezervní fond k 1. 1. 2023 vykazoval zůstatek 7 585,36 tis. Kč. V průběhu roku 2023 došlo ke zvýšení o 5 187,06 tis. Kč v souladu s rozhodnutím valné hromady.

Statutární a ostatní fondy

Společnost v roce 2023 v souladu s rozhodnutím jediného akcionáře při výkonu působnosti valné hromady společnosti ze dne 5. 4. 2023 použila nerozdělený zisk z roku 2022 ve výši 62 859,7 tis. Kč ke krytí investičních potřeb společnosti. Ostatní Investiční fond k 31. 12. 2023 vykazoval zůstatek 62 859,7 tis. Kč.

Výsledek hospodaření minulých let

Výsledek hospodaření minulých let činil k 31. 12. 2022 35 694,40 tis. Kč a byl tvořen neuhrazenou ztrátou minulých let. Společnost v roce 2023 v souladu s rozhodnutím jediného akcionáře při výkonu působnosti valné hromady společnosti ze dne 5. 4. 2023 použila nerozdělený zisk z roku 2022 ve výši 35 694,40 tis. Kč k úhradě ztráty minulých let.

Rozdělení výsledku hospodaření běžného účetního období bude předmětem jednání představenstva v roce 2024. Management společnosti navrhuje statutárním a dozorčím orgánům vypořádat výsledek hospodaření (zisk) doplnění rezervního fondu a použití části zisku na krytí investičních potřeb společnosti.

Hospodářský výsledek běžného období

Výsledek hospodaření za rok 2023 činí zisk ve výši 126 285,01 tis. Kč.



Cizí zdroje

Rezervy

Stav ke dni (v tis. Kč)		Zákonná rezerva	Rezerva na soudní a jiné spory	Rezerva na nevyčerpanou dovolenou za rok	Rezervy na odměny	CELKEM
31. 12. 2022	Zůstatek	301 614,70	71 536,50	126 960,00	107 481,00	607 592,20
	Tvorba	230 000,00	4 800,00	147 824,94	220 000,00	602 624,94
31. 12. 2023	Rozpuštění	22 130,11	16 617,56	126 960,00	107 481,00	273 188,67
	Zůstatek	509 484,59	59 718,94	147 824,94	220 000,00	937 028,47

Ostatní nedaňové provozní rezervy byly vytvořeny s ohledem na opatrnost a očekávané budoucí závazky. V roce 2023 byla stejně jako v roce 2022 tvořena rezerva na nevyčerpanou dovolenou. Rezerva na soudní spory je tvořena s ohledem na probíhající soudní spory a možné budoucí soudní spory. Dále byla v roce 2023 tvořena rezerva na odměny a zákonná rezerva na opravu a údržbu majetku.

Dlouhodobé závazky

Dlouhodobé závazky k 31. 12. 2023 činí 2 006 351,11 tis. Kč. Dlouhodobé závazky tvoří odložená daň ve výši 140 368,15 tis. Kč, závazky k úvěrovým institucím ve výši 1 833 332,80 tis. Kč a závazky z obchodních vztahů ve výši 32 650,16 tis. Kč. Ve výši 16 325,08 tis. Kč se jedná o závazky z obchodního styku, které mají k rozvahovému dni dobu splatnosti delší než 5 let.

Odložená daň je vypočtena s použitím závazkové metody uplatněné na všechny významné dočasné rozdíly vzniklé mezi daňovou hodnotou majetku a závazků a jejich účetní zůstatkovou hodnotou vykazovanou ve finančních výkazech.



Krajská zdravotní
nemocnice Ústeckého kraje



Krajská zdravotní, a.s.
Sociální péče 3316/12A
401 13 Ústí nad Labem

tel.: +420 477 111 111
fax: +420 477 114 900
e-mail: sekretariat@kzcr.eu

Závazkovou metodou se rozumí postup, kdy při výpočtu bude použita sazba daně z příjmu platná v období, ve kterém budou daňový závazek nebo pohledávka uplatněny. Odložená daňová pohledávka nebo závazek se zjistí jako součin výsledného rozdílu a sazby daně z příjmu stanovené zákonem o dani z příjmu.

O odložených daňových pohledávkách z titulu účetních opravných položek a účetních rezerv společnost účtuje se zohledněním principu opatrnosti a do celkového vyčíslení odložené daně zahrnuje pouze aktivní položky zcela jisté.

Případné odložené daňové pohledávky a závazky jsou vzájemně započítány a ve výkazech vykázané v celkové hodnotě.

Rozpis odloženého daňového závazku je uveden v následující tabulce:

ODLOŽENÝ DAŇOVÝ ZÁVAZEK (v tis. Kč)	
Rozdíl účetních a daňových odpisů dlouhodobého majetku	217 611,39
Rezerva na nevyčerpanou dovolenou a rezerva na odměny	-77 243,24
CELKEM odložený daňový závazek k 31. 12. 2023	140 368,15

Krátkodobé závazky

Závazky z obchodního styku

Závazky z obchodního styku (v tis. Kč)	Stav k 31. 12. 2022	Stav k 31. 12. 2023
Dodavatelé investiční	165 645,27	243 570,04
Dodavatelé – tuzemsko	681 846,10	801 099,34
Dodavatelé – zahraniční	883,84	1 213,34
Ostatní závazky	12 396,15	33 425,25
CELKEM	860 771,36	1 079 307,97

Věková struktura závazků z obchodního styku

Doba splatnosti	Částka (v tis. Kč)
Závazky po splatnosti celkem	146 421,97
Z toho:	
0 – 30 dní	128 413,54
31 – 60 dní	1 847,27
61 – 90 dní	318,50
91 – 120 dní	137,09
121 – 150 dní	405,92
151 – 180 dní	284,69
181 – 360 dní	585,62
nad 360 dní	14 429,34
Závazky ve splatnosti celkem	932 886,00
ZÁVAZKY CELKEM	1 079 307,97

Téměř veškeré závazky po splatnosti jsou ke dni sestavení účetní závěrky uhrazeny.



**Krajská zdravotní
nemocnice Ústeckého kraje**



Krajská zdravotní, a.s.
Sociální péče 3316/12A
401 13 Ústí nad Labem

tel.: +420 477 111 111

fax: +420 477 114 900

e-mail: sekretariat@kzcr.eu

Vedení společnosti průběžně vede obchodní jednání s partnery a na základě těchto jednání dospělo vedení společnosti k závěru, že dodavatelé žádné sankce významného charakteru vůči Krajské zdravotní, a.s. neuplatní.

Ostatní krátkodobé závazky

Ostatní krátkodobé závazky (v tis. Kč)	Stav k 31. 12. 2022	Stav k 31. 12. 2023
Závazky k zaměstnancům	397 657,54	437 517,10
Závazky ze sociálního zabezpečení a zdravotního pojištění	202 826,07	226 491,47
Stát – daňové závazky a dotace	524 101,48	99 286,70
Krátkodobé přijaté zálohy	134,29	225,00
Jiné závazky	11 443,51	11 640,86
CELKEM	1 136 162,89	775 161,13

Závazky z titulu sociálního zabezpečení a zdravotního pojištění byly k 31. 12. 2023 ve splatnosti. Úhrada závazku byla provedena v lednu 2024.

Závazek vůči státu obsahuje zejména:

- Daň z příjmů fyzických osob, která byla zaplacená v lednu 2024 ve výši 59 401,16 tis. Kč.
- Nevyčerpaná provozní dotace z mimořádného dotačního programu pro poskytovatele lůžkové péče s cílem prevence negativních dopadů psychické a fyzické zátěže a obnovy psychických a fyzických sil pro pracovníky ve zdravotnictví v souvislosti s epidemií COVID-19 pro rok 2023 ve výši 28 822,27 tis. Kč. Nevyčerpané finanční prostředky byly vráceny v únoru 2024.

Dohadné účty pasivní

Dohadné účty pasivní (v tis. Kč)	Stav k 31. 12. 2022	Stav k 31. 12. 2023
Doh. účty pasivní - zdravotní pojišťovny	54 339,60	147 257,77
Doh. účty pasivní – ostatní provozní činnost	5 426,41	35 635,47
Celkem	59 766,01	182 893,24

Dohadné účty pasivní – zdravotní pojišťovny představují předpokládané vyúčtování (snížení výnosů) od zdravotních pojišťoven za poskytnutou zdravotní péči v roce 2023.

Dohadné účty pasivní - ostatní provozní činnost tvoří předpokládané vyúčtování za spotřebovanou energii a služby v roce 2023, které nebyly vyúčtovány k rozvahovému dni.

Bankovní úvěry a výpomoci

K 31. 12. 2023 byla společnost úvěrována následovně:

- Kontokorentní úvěr od Československé obchodní banky, a. s. ve výši 400 000,00 tis. Kč (úročení je 1 M PRIBOR plus marže v pevné výši 0,14 % p. a.). K 31. 12. 2023 nebyl úvěr čerpán.

- Dlouhodobý investiční úvěr od Komerční banky, a. s. ve výši 2 200 000 tis. Kč (úročení je 1 M PRIBOR plus marže v pevné výši -0,052 % p. a.). Zůstatek k 31. 12. 2023 činí 2 108 333,20 tis. Kč.
- Úvěr od MONETA Leasing, s.r.o. na lékařský přístroj ve výši 190,41 tis. Kč (úročení úrokovou sazbou 3,40 p. a.) Zůstatek k 31. 12. 2023 činí 38,74 tis. Kč.

Časové rozlišení v pasivech

Zůstatky časového rozlišení k rozvahovému dni činí 3 094,61 tis. Kč a tvoří je:

- výdaje příštích období ve výši 2 666,85 tis. Kč,
- výnosy příštích období ve výši 427,76 tis. Kč, a to především za předem inkasované nájemné, kurzy, stáže na rok 2024

Výnosy z vlastní činnosti

Výnosy z vlastní činnosti v roce 2023 dosáhly výše 12 886 638,13 tis. Kč, z toho:

tržby za prodej zboží, především léků a zdravotnického materiálu ve výši 572 613,49 tis. Kč,
 tržby za prodej vlastních výrobků, především krve a krevních výrobků ve výši 79 088,44 tis. Kč,
 tržby za zdravotní služby ve výši 12 082 678,25 tis. Kč,
 tržby za regulační poplatky ve výši 14 564,65 tis. Kč,
 tržby za ostatní služby ve výši 137 693,30 tis. Kč



Nárůst výnosů z vlastní činnosti koresponduje zejména s nárůstem výnosů za tržby od ZP, který je dán valorizací úhradových mechanismů dle úhradové vyhlášky platné pro r. 2023. Oproti r. 2022 byly v důsledku uvedeného navýšeny výnosy od ZP o cca 756 mil. Kč. V roce 2022 byly úhrady ze systému veřejného zdravotního pojištění v návaznosti na úpravy platových tarifů a odpovídajícím způsobem rovněž promítnuté do výše mzdových nákladů významně valorizovány. Dle úhradové vyhlášky platné pro rok 2023 a v návaznosti na kontraktní jednání se zdravotními pojišťovnami došlo oproti r. 2022 k navýšení úhrad, a to ve všech segmentech poskytovaných zdravotních služeb. V nárůstu úhrad byl promítnut i nárůst objemu poskytované biologické léčby, který plně kryl nárůst spotřeby tzv. centrových léků, a to i přes skutečnost, že došlo k rozšíření léčebných diagnostických skupin i zavedení nových léčivých přípravků. Obdobně jako v předchozím roce docházelo zpravidla v návaznosti na zavedení konkurenčních centrových léčivých přípravků (CLP) i v r. 2023 k úpravám (snížení) úhrady některých CLP, což se promítlo i do výše pořizovacích cen. V průběhu roku 2023 se podařilo významným způsobem rozšířit rozsah poskytované elektivní péče, a to zejména v oblasti endoprotetické operativy, přičemž uvedené generovalo pro společnost dodatečné příjmy. Pozitivně se na hospodaření společnosti promítlo vyúčtování r. 2022, kdy zejména v důsledku neexistence referenčních dat a argumentace v rámci odvolací řízení proti vyúčtování poskytnutých zdravotních služeb byly úhrady významně vyšší než předpokládané. Oproti tomu se však negativně projevilo omezení operativy v děčinské nemocnici, kdy v důsledku probíhající výstavby a zásahu do stávajících provozů operačních sálů byla převážná část operačních výkonů přesouvána do litoměřické a rumburské



**Krajská zdravotní
nemocnice Ústeckého kraje**

Krajská zdravotní, a.s.
Sociální péče 3316/12A
401 13 Ústí nad Labem

tel.: +420 477 111 111
fax: +420 477 114 900
e-mail: sekretariat@kzcr.eu

nemocnice. Přesun operativy a dalších souvisejících zdravotních služeb byl řádně kontraktován se všemi zdravotními pojišťovnami.

I přes navýšené předběžné úhrady (zálohy) od zdravotních pojišťoven byly kvantifikovány dohadné položky na výnosy za tržby od ZP (dále jen DP ZP) dle skutečně dosažené produkce a očekávané úhrady ve výši necelých 67 mil. Kč. V případě kvantifikace DP ZP byl s ohledem na absentující referenční data pro litoměřickou a rumburskou nemocnici, s ohledem na skutečnost, že pro r. 2023 byly zavedeny nové DRG markery, které neexistovaly v referenčním období a s dalšími okolnostmi (očekávané revize ze strany ZP, zejména pak zaměstnaneckých) zahrnut opatrnostní koeficient rizika kvantifikace.

Na výsledcích hospodaření společnosti se rovněž pozitivně projevil nárůst obrátu a celkové marže ve veřejných lékárnách, kdy zejména v důsledku omezené dostupnosti některých léků v běžných lékárnách byly více využívány lékárny Krajské zdravotní, a.s.

Náklady na odměny auditorské společnosti týkající se účetního období 2023

Povinný audit účetní závěrky ve výši 995,00 tis. Kč (cena plnění bez DPH). Ověření podmínek poskytnutí provozní dotace pro soukromou mateřskou školu KZ, a.s. ve výši 17,00 tis. Kč (cena plnění bez DPH).

Závazky nevykázané v rozvaze

Společnost měla k 31. 12. 2023 závazky z titulu leasingu.

Finanční leasing

Škoda Octavia smlouva č. 120108957 -	35,24 tis. Kč
Škoda Octavia smlouva č. 120109616 -	53,59 tis. Kč
Škoda Superb smlouva č. 120112930 -	158,39 tis. Kč
KIA Ceed smlouva č. 120134696 -	634,03 tis. Kč
KIA Ceed smlouva č. 120134697 -	634,03 tis. Kč
KIA Ceed smlouva č. 120134698 -	634,03 tis. Kč
KIA Ceed smlouva č. 120134699 -	634,03 tis. Kč
Fiat Doblo smlouva č. 1112000048 -	571,83 tis. Kč
Fiat Doblo smlouva č. 1112000049 -	571,83 tis. Kč
Fiat Doblo smlouva č. 1112000050 -	571,83 tis. Kč
Fiat Doblo smlouva č. 1112000051 -	1 094,27 tis. Kč
Fiat Doblo smlouva č. 1112000052 -	571,83 tis. Kč
Fiat Doblo smlouva č. 1112000054 -	571,83 tis. Kč
Škoda Fabia smlouva č. 3068000132 -	327,90 tis. Kč
Škoda Fabia smlouva č. 3068000133 -	354,72 tis. Kč
Škoda Fabia smlouva č. 3068000134 -	337,72 tis. Kč
Škoda Fabia smlouva č. 3068000135 -	327,90 tis. Kč
Škoda Fabia smlouva č. 3068000136 -	354,72 tis. Kč





**Krajská zdravotní
nemocnice Ústeckého kraje**

Krajská zdravotní, a.s.
Sociální péče 3316/12A
401 13 Ústí nad Labem

tel.: +420 477 111 111
fax: +420 477 114 900
e-mail: sekretariat@kzcr.eu

4. UDÁLOSTI, KTERÉ NASTALY PO DATU ÚČETNÍ ZÁVĚRKY

Jak je uvedeno v sekci majetku, v roce 2024 bylo ze strany Policie ČR (NCOZ) zahájeno vyšetřování podezření z trestné činnosti u dvou členů managementu společnosti týkající se některých výběrových řízení realizovaných KZ. Společnost zohlednila všechna ji známá rizika k datu sestavení plynoucí z této skutečnosti v účetní závěre.

Společnost posoudila dopad této události na schopnost nepřetržitě dále úspěšně trvat a došla k názoru, že princip nepřetržitého trvání podniku nebyl touto skutečností ohrožen.

5. PŘEHLED O PENĚŽNÍCH TOCÍCH (CASH FLOW)

Přehled o peněžních tocích byl zpracován nepřímou metodou a je uveden v příloze.

Sestavil: Ing. Pavel Pazdera
vedoucí odboru účetnictví

V Ústí nad Labem dne 19. 4. 2024

MUDr. Leoš Vysoudil
místopředseda představenstva

MUDr. Ondřej Štěrba
předseda představenstva



PŘÍLOHA ČÍSLO 2:

Zpráva o vztazích mezi propojenými osobami

Zpráva o vztazích

Zpráva statutárního orgánu společnosti o vztazích mezi ovládající osobou a osobou ovládanou a mezi ovládanou osobou a osobami ovládanými stejnou ovládající osobou za uplynulé účetní období podle ustanovení § 82 a násl. zákona č. 90/2012 Sb., o obchodních společnostech a družstvech (zákon o obchodních korporacích)

Část A

Oddíl I.

Ovládaná a ovládající osoba

1. Ovládaná osoba

společnost: **Krajská zdravotní, a.s.**

se sídlem: Ústí nad Labem, Sociální péče 3316/12a, PSČ 400 11, doručovací č. 401 13

IČO: 25488627

vedená v obchodním rejstříku u Krajského soudu v Ústí nad Labem, oddíl B, vložka 1550

kteřou zastupují: MUDr. Ondřej Štěrbá, předseda představenstva

MUDr. Leoš Vysoudil, MBA, místopředseda představenstva

prof. Ing. Josef Šedlbauer, Ph.D., člen představenstva

Ing. Stanislav Dostál, člen představenstva

Ing. Jakub Komárek, člen představenstva

(dále jen „ovládaná osoba“).

2. Ovládající osoba

název: **Ústecký kraj**

se sídlem: Ústí nad Labem, Velká Hradební 3118/48, PSČ 400 02

IČO: 70892156

(dále jen „ovládající osoba“).

Ústecký kraj je jediným akcionářem společnosti Krajská zdravotní, a.s., vykonávajícím působnost valné hromady.

Oddíl II.

Osoby ovládané ovládající osobou

Osoby ovládané ovládající osobou jsou uvedeny v příloze č. 1 této zprávy. (Ovládaná osoba, ovládající osoba a osoby ovládané ovládající osobou jsou dále označovány jako „propojené osoby“.)

Oddíl III.

Rozhodné období

Tato zpráva je zpracována za období od 1. ledna 2023 do 31. prosince 2023 (dále jen „rozhodné období“).

Oddíl IV.

Smlouvy a dohody uzavřené mezi propojenými osobami

Smlouvy, které byly uzavřeny v rozhodném období mezi osobou ovládanou a osobami ovládanými ovládající osobou, jsou uvedeny v příloze č. 2 této zprávy.



**Krajská zdravotní
nemocnice Ústeckého kraje**

Krajská zdravotní, a.s.
Sociální péče 3316/12A
401 13 Ústí nad Labem

tel.: +420 477 111 111
fax: +420 477 114 900
e-mail: sekretariat@kzcr.eu

Smlouvy, které byly uzavřeny v rozhodném období mezi ovládanou a ovládající osobou, jsou uvedeny v příloze č. 3 této zprávy.

Oddíl V.

Ostatní právní jednání mezi propojenými osobami

V rozhodném období nebyla ovládanou osobou v zájmu nebo na popud osoby ovládající, nebo osoby ovládané ovládající osobou učiněna žádná právní jednání mimo rámec běžných právních jednání uskutečňovaných v rámci výkonu jejich práv ve vztahu k osobě ovládající či osobě ovládané ovládající osobou, který přesahuje 10 % vlastního kapitálu ovládané osoby zjištěného podle poslední účetní závěrky.

Oddíl VI.

Opatření mezi propojenými osobami

V rozhodném období nebyla ovládanou osobou učiněna žádná opatření v zájmu nebo na popud jiné ovládané osoby ovládající osobou, mimo rámec běžných opatření uskutečňovaných ovládající osobou jakožto společníkem ve vztahu k osobě ovládané.

Za veškerá poskytnutá i přijatá plnění ze strany ovládané osoby (zpracovatele této zprávy) byla sjednána protiplnění v podobě úplaty (vyjma smluv darovacích). Tyto úplaty byly sjednány v obvyklé výši obdobných plnění sjednávaných v obdobném rozsahu, místě a čase. Z uzavřených smluv, ostatních právních jednání nebo opatření mezi propojenými osobami nevznikla ovládané osobě újma.

Oddíl VII.

Důvěrnost informací

Za důvěrné jsou v rámci propojených osob považovány informace a skutečnosti, které jsou součástí obchodního tajemství propojených osob, a také ty informace, které byly za důvěrné jakoukoli propojenou osobou označeny.

Dále jsou to veškeré informace z obchodního styku, které by mohly být samy o sobě nebo v souvislosti s jinými informacemi nebo skutečnostmi k újmě jakékoli z propojených osob. Z důvodu, aby nedošlo k újmě na straně ovládané osoby s ohledem na odst. 1 tohoto oddílu, neobsahuje zpráva statutárního orgánu ovládané osoby podrobnější rozčlenění výše uvedených položek.

Oddíl VIII.

Ostatní informace

Ovládající osoba je jediným akcionářem ovládané osoby. Způsob a prostředky ovládání jsou upraveny stanovami společnosti.

Oddíl IX.

Zhodnocení výhod a nevýhod

Společnost Krajská zdravotní, a.s., vznikla 1. září 2007 transformací pěti nemocnic do jednoho celku. O vytvoření této zastřešující společnosti rozhodlo v roce 2006 zastupitelstvo Ústeckého kraje. Realizaci a způsob naplnění tohoto rozhodnutí přeneslo zastupitelstvo na radu Ústeckého kraje, která tak zahájila vlastní transformační proces, vrcholící založením společnosti Krajská zdravotní, a.s. Pět největších nemocnic, spadajících do té doby, coby samostatné subjekty, pod kompetenci Krajského úřadu Ústeckého kraje, se tak z příspěvkových organizací stalo odštěpnými závody nově založené Krajské zdravotní, a.s. Konkrétně se jedná o Nemocnici Děčín, Masarykovu nemocnici v Ústí nad Labem,

Nemocnici Teplice, Nemocnici Most a Nemocnici Chomutov. K 1. dubnu 2021 došlo k transformaci Nemocnice Litoměřice, a.s., do té doby vlastněné Městem Litoměřice, a dále k 1. červenci 2021 k transformaci Krajské majetkové, příspěvkové organizace, střediska Lužické nemocnice Rumburk, do té doby provozované Krajskou majetkovou, příspěvkovou organizací Ústeckého kraje, do Krajské zdravotní, a.s. S ohledem na geografické rozmístění v regionu tvoří nemocnice jednu páteřní síť zdravotnických zařízení pro celý Ústecký kraj. Transformací nemocnic bylo rozhodnuto o významné změně způsobu organizace a zabezpečení poskytování zdravotní péče v kraji. Nově tak vznikl unikátní poskytovatel zdravotní péče, jehož prostřednictvím je pro občany Ústeckého kraje zajišťována dostupná, a přitom maximálně efektivní a hospodárná síť, poskytující zdravotní péči na odpovídající kvalitativní úrovni a reflektující nejmodernější trendy v medicíně.

V souladu se stanovami společnosti stojí v jejím čele valná hromada, představenstvo, dozorčí rada a generální ředitel společnosti, kterého přijímá do zaměstnaneckého poměru představenstvo společnosti. Funkci valné hromady plní jediný akcionář a vykonává ji rada Ústeckého kraje. Jediným vlastníkem akcií společnosti Krajská zdravotní, a.s., je Ústecký kraj.

Společnost Krajská zdravotní, a.s., je jedním z největších poskytovatelů zdravotní péče v České republice a největším zaměstnavatelem v Ústeckém kraji.

Má-li statutární orgán ovládané osoby zhodnotit výhody a nevýhody plynoucí ze vztahů mezi propojenými osobami, lze uvést, že mezi osobou ovládanou a osobami ovládanými ovládající osobou vznikají běžné obchodní vztahy, přičemž uzavření smlouvy pro ovládanou osobu nepředstavují riziko.

Významnou výhodou vyplývající ze vztahů mezi ovládanou osobou a ovládající osobou je realizace a naplňování koncepce rozvoje zdravotnictví v Ústeckém kraji, kdy ovládající osoba jako jediný akcionář může ovlivňovat strategická rozhodnutí společnosti, zejména s ohledem na soulad s touto koncepcí a případnou podporou těchto rozhodnutí.

Lze konstatovat, že výhody jednoznačně převládají. Vzhledem k tomu, že ovládající osobou je veřejnoprávní subjekt, jsou rizika minimalizována. Otázka případné újmy podle § 71 nebo 72 zákona o obchodních korporacích, včetně způsobu a období, v jakém by byla vyrovnána, je vzhledem k veřejnoprávnímu charakteru ovládající osoby irelevantní.



**Krajská zdravotní
nemocnice Ústeckého kraje**

Krajská zdravotní, a.s.
Sociální péče 3316/12A
401 13 Ústí nad Labem

tel.: +420 477 111 111
fax: +420 477 114 900
e-mail: sekretariat@kzcr.eu

Část B

Oddíl I.

Ovládaná a ovládající osoba

1. Ovládaná osoba

společnost: **KZ jednodenní chirurgie a ambulance s.r.o.**

se sídlem: Duchcovská 962/53, 415 29 Teplice

IČO: 17375291

vedená v obchodním rejstříku u Krajského soudu v Ústí nad Labem, oddíl C, vložka 49179

kteřou zastupují: MUDr. Petr Malý, MBA, jednatel

Mgr. Tomáš Rozsypal, jednatel

(dále jen „ovládaná osoba“).

2. Ovládající osoba

společnost: **Krajská zdravotní, a.s.**

se sídlem: Ústí nad Labem, Sociální péče 3316/12a, PSČ 400 11, doručovací č. 401 13

IČO: 25488627

vedená v obchodním rejstříku u Krajského soudu v Ústí nad Labem, oddíl B, vložka 1550

kteřou zastupují: MUDr. Ondřej Štěrba, předseda představenstva

MUDr. Leoš Vysoudil, MBA, místopředseda představenstva

prof. Ing. Josef Šedlbauer, Ph.D., člen představenstva

Ing. Stanislav Dostál, člen představenstva

Ing. Jakub Komárek, člen představenstva

(dále jen „ovládající osoba“).

Krajská zdravotní, a.s., je jediným společníkem společnosti KZ jednodenní chirurgie a ambulance s.r.o., vykonávajícím působnost jediného společníka.

Oddíl II.

Osoby ovládané ovládající osobou

Osoby ovládané ovládající osobou jsou uvedeny v příloze č. 4 této zprávy. (Ovládaná osoba, ovládající osoba a osoby ovládané ovládající osobou jsou dále označovány jako „propojené osoby“.)

Oddíl III.

Rozhodné období

Tato zpráva je zpracována za období od 1. ledna 2023 do 31. prosince 2023 (dále jen „rozhodné období“).

Oddíl IV.

Smlouvy a dohody uzavřené mezi propojenými osobami

Smlouvy, které byly uzavřeny v rozhodném období mezi osobou ovládanou a osobami ovládanými ovládající osobou – nebyly uzavřeny.

Smlouvy, které byly uzavřeny v rozhodném období mezi ovládanou a ovládající osobou, jsou uvedeny v příloze č. 5 této zprávy.



**Krajská zdravotní
nemocnice Ústeckého kraje**

Krajská zdravotní, a.s.
Sociální péče 3316/12A
401 13 Ústí nad Labem

tel.: +420 477 111 111
fax: +420 477 114 900
e-mail: sekretariat@kzcr.eu

Oddíl V.

Ostatní právní jednání mezi propojenými osobami

V rozhodném období nebyla ovládanou osobou v zájmu nebo na popud osoby ovládající, nebo osoby ovládané ovládající osobou učiněna žádná právní jednání mimo rámec běžných právních jednání uskutečňovaných v rámci výkonu jejich práv ve vztahu k osobě ovládající či osobě ovládané ovládající osobou, který přesahuje 10 % vlastního kapitálu ovládané osoby zjištěného podle poslední účetní závěrky.

Oddíl VI.

Opatření mezi propojenými osobami

V rozhodném období nebyla ovládanou osobou učiněna žádná opatření v zájmu nebo na popud jiné ovládané osoby ovládající osobou, mimo rámec běžných opatření uskutečňovaných ovládající osobou jakožto společníkem ve vztahu k osobě ovládané.

Za veškerá poskytnutá i přijatá plnění ze strany ovládané osoby (zpracovatele této zprávy) byla sjednána protiplnění v podobě úplaty (vyjma smluv darovacích). Tyto úplaty byly sjednány v obvyklé výši obdobných plnění sjednávaných v obdobném rozsahu, místě a čase. Z uzavřených smluv, ostatních právních jednání nebo opatření mezi propojenými osobami nevznikla ovládané osobě újma.

Oddíl VII.

Důvěrnost informací

Za důvěrné jsou v rámci propojených osob považovány informace a skutečnosti, které jsou součástí obchodního tajemství propojených osob, a také ty informace, které byly za důvěrné jakoukoli propojenou osobou označeny.

Dále jsou to veškeré informace z obchodního styku, které by mohly být samy o sobě nebo v souvislosti s jinými informacemi nebo skutečnostmi k újmě jakékoli z propojených osob. Z důvodu, aby nedošlo k újmě na straně ovládané osoby s ohledem na odst. 1 tohoto oddílu, neobsahuje zpráva statutárního orgánu ovládané osoby podrobnější rozčlenění výše uvedených položek.

Oddíl VIII.

Ostatní informace

Ovládající osoba je jediným akcionářem ovládané osoby. Způsob a prostředky ovládní jsou upraveny stanovami společnosti.

Oddíl IX.

Zhodnocení výhod a nevýhod

Společnost KZ jednodenní chirurgie a ambulance s.r.o., vznikla 29. července 2022, zápisem do obchodního rejstříku vedeného Krajským soudem v Ústí nad Labem, která byla založena na základě „zakladatelské listiny“ sepsané Notářským zápisem NZ 143/2022, N 160/2022 dne 1. 3. 2022 Mgr. Tomášem Ostrožlíkem, notářem se sídlem v Ústí nad Labem. Nově tak vzniklo specifické zdravotnické zařízení – poskytovatel zdravotní péče, jehož prostřednictvím bude pro občany Ústeckého kraje zajišťována specifická zdravotní péče zejména v oborech chirurgie, gynekologie, otorinolaryngologie, ortopedie a urologie, na odpovídající kvalitativní úrovni a reflektující nejmodernější trendy v medicíně.

V souladu se zakladatelskou listinou společnosti stojí v jejím čele dva jednatelé. Funkci společníka vykoná představenstvo jediného společníka. Jediným společníkem společnosti Krajská zdravotní, a.s.

Má-li statutární orgán ovládané osoby zhodnotit výhody a nevýhody plynoucí ze vztahů mezi propojenými osobami, lze uvést, že mezi osobou ovládající a osobou ovládanou vznikají běžné obchodní vztahy, přičemž uzavřené smlouvy pro ovládající osobu nepředstavují riziko.

Významnou výhodou vyplývající ze vztahů mezi ovládanou osobou a ovládající osobou je realizace a naplňování koncepce rozvoje zdravotnictví v Ústeckém kraji.

Lze konstatovat, že výhody jednoznačně převládají. Otázka případné újmy podle § 71 nebo 72 zákona o obchodních korporacích, včetně způsobu a období, v jakém by byla vyrovnána, je irelevantní.

Část C.

Závěr

Tato zpráva byla zpracována statutárním orgánem Krajské zdravotní, a.s., a předložena k ověření auditorovi, který provádí ověření výroční zprávy ve smyslu zvláštního zákona.

Zpráva bude uložena do sbírky listin vedené obchodním rejstříkem Krajského soudu v Ústí nad Labem.

V Ústí nad Labem dne 23. 2. 2024

..... SIGNOVÁNO.....

MUDr. Ondřej Štěrba

..... SIGNOVÁNO.....

MUDr. Leoš Vysoudil, MBA

..... SIGNOVÁNO.....

prof. Ing. Josef Šedlbauer, Ph.D.

..... SIGNOVÁNO.....

Ing. Stanislav Dostál

..... SIGNOVÁNO.....

Ing. Jakub Komárek



Krajská zdravotní
nemocnice Ústeckého kraje

Krajská zdravotní, a.s.
Sociální péče 3316/12A
401 13 Ústí nad Labem

tel.: +420 477 111 111
fax: +420 477 114 900
e-mail: sekretariat@kzcr.eu

Příloha č. 1 Zprávy o vztazích za rok 2023 k Části A.
Seznam ovládaných osob stav k 31. 12. 2023

Poř. čís.	Název	Sídlo	IČO	Vztah k Ústeckému kraji
1	Gymnázium, Ústí nad Labem, Jateční 22, příspěvková organizace	Jateční 243/22, Klíše, 400 01 Ústí nad Labem	44555423	zřizovaná PO
2	Gymnázium a Střední odborná škola dr. Václava Šmejkal, Ústí nad Labem, příspěvková organizace	Stará 3299/99, Severní Terasa, 400 11 Ústí nad Labem	44555512	zřizovaná PO
3	Obchodní akademie a jazyková škola s právem státní jazykové zkoušky, Ústí nad Labem, příspěvková organizace	Pařížská 1670/15, Ústí nad Labem-centrum, 400 01 Ústí nad Labem	44556969	zřizovaná PO
4	Střední průmyslová škola, Ústí nad Labem, Resslova 5, příspěvková organizace	Resslova 210/5, Klíše, 400 01 Ústí nad Labem	00082201	zřizovaná PO
5	Vyšší odborná škola zdravotnická a Střední škola zdravotnická, Ústí nad Labem, Palachova 35, příspěvková organizace	Palachova 700/35, Klíše, 400 01 Ústí nad Labem	00673358	zřizovaná PO
6	Střední průmyslová škola stavební a Střední odborná škola stavební a technická, Ústí nad Labem, příspěvková organizace	Čelakovského 250/5, Krásné Březno, 400 07 Ústí nad Labem	18385061	zřizovaná PO
7	Speciální základní škola a Praktická škola, Ústí nad Labem, Pod Parkem 2788, příspěvková organizace	Pod Parkem 2788/2, Severní Terasa, 400 11 Ústí nad Labem	44555091	zřizovaná PO
8	Základní umělecká škola Evy Randové, Ústí nad Labem, W. Churchilla 4, příspěvková organizace	Winstona Churchilla 1368/4, Ústí nad Labem-centrum, 400 01 Ústí nad Labem	00831085	zřizovaná PO
9	Základní umělecká škola, Ústí nad Labem-Neštětice, Národní 209, příspěvková organizace	Národní 209, Neštětice, 403 31 Ústí nad Labem	65082401	zřizovaná PO
10	Mateřská škola Zdravíčko, Ústí nad Labem, Malátova 12, příspěvková organizace	Malátova 2438/12, Ústí nad Labem-centrum, 400 11 Ústí nad Labem	70229422	zřizovaná PO
11	Mateřská škola speciální, Ústí nad Labem, Štefánikova 761, příspěvková organizace	Štefánikova 761/14, Klíše, 400 01 Ústí nad Labem	70229457	zřizovaná PO

Krajská zdravotní, a.s.
Sociální péče 3316/12A
401 13 Ústí nad Labem

tel.: +420 477 111 111
fax: +420 477 114 900
e-mail: sekretariat@kzcr.eu

12	Dětský domov a Školní jídelna, Ústí nad Labem, Špálava 2, příspěvková organizace	Špálava 2712/2, Severní Terasa, 400 11 Ústí nad Labem	44555245	zřizovaná PO
13	Dětský domov a Školní jídelna, Ústí nad Labem, Truhlářova 16, příspěvková organizace	Truhlářova 526/16, Střekov, 400 03 Ústí nad Labem	44555440	zřizovaná PO
14	Dětský domov a Školní jídelna, Tisá 280, příspěvková organizace	č.p. 280, 403 36 Tisá	44555237	zřizovaná PO
15	Gymnázium Václava Hlavatého, Louny, Poděbradova 661, příspěvková organizace	Poděbradova 661, 440 01 Louny	61357235	zřizovaná PO
16	Gymnázium, Žatec, Studentská 1075, příspěvková organizace	Studentská 1075, 438 01 Žatec	61357278	zřizovaná PO
17	Obchodní akademie a Střední odborná škola zemědělská a ekologická, Žatec, příspěvková organizace	Studentská 1354, 438 01 Žatec	61357294	zřizovaná PO
18	Obchodní akademie a Střední odborná škola generála Františka Fajtla, Louny, příspěvková organizace	Osvoboditelů 380, 440 01 Louny	14451042	zřizovaná PO
19	Dům dětí a mládeže, Žatec, Obránců míru 638, příspěvková organizace	třída Obránců míru 638, 438 01 Žatec	70226601	zřizovaná PO
20	Základní škola při Dětské psychiatrické nemocnici, Louny, příspěvková organizace	Pod Nemocnicí 2503, 440 01 Louny	70841543	zřizovaná PO
21	Dětský domov, Základní škola a Střední škola, Žatec, příspěvková organizace	Pražská 808, 438 01 Žatec	62247859	zřizovaná PO
22	Logopedická základní škola, Měcholupy 1, příspěvková organizace	č.p. 1, 439 31 Měcholupy	61357286	zřizovaná PO
23	Speciální základní škola, Louny, Poděbradova 640, příspěvková organizace	Poděbradova 640, 440 01 Louny	49120115	zřizovaná PO
24	Gymnázium, Teplice, Čs. dobrovolců 11, příspěvková organizace	Čs. dobrovolců 530/11, 415 01 Teplice	61515451	zřizovaná PO
25	Gymnázium a Střední průmyslová škola, Duchcov, příspěvková organizace	Masarykova 909/12, 419 01 Duchcov	61515477	zřizovaná PO
26	Konzervatoř, Teplice, Českobratrská 15, příspěvková organizace	Českobratrská 862/15, 415 01 Teplice	61515779	zřizovaná PO
27	Hotelová škola, Obchodní akademie a Střední průmyslová škola, Teplice, Benešovo náměstí 1, příspěvková organizace	Benešovo náměstí 604/1, 415 01 Teplice	00555878	zřizovaná PO
28	Střední škola obchodu a služeb, Teplice, příspěvková organizace	Fráni Šrámka 1350/1, Trnovany, 415 01 Teplice	00524646	zřizovaná PO
29	Střední škola stavební a strojní, Teplice, příspěvková organizace	Fráni Šrámka 1350/1, Trnovany, 415 01 Teplice	00497088	zřizovaná PO

30	Základní škola a Mateřská škola, Teplice, U Červeného kostela 110, příspěvková organizace	U Červeného kostela 110/29, Trnovany, 415 01 Teplice	70839913	zřizovaná PO
31	Základní škola praktická, Bílina, Kmochova 205/10, příspěvková organizace	Kmochova 205/10, Pražské Předměstí, 418 01 Bílina	61515761	zřizovaná PO
32	Dětský domov, Základní škola a Střední škola, Duchcov, příspěvková organizace	Školní 624/1, 419 01 Duchcov	61515582	zřizovaná PO
33	Speciální základní škola a Speciální mateřská škola, Teplice, Trnovanská 1331, příspěvková organizace	Trnovanská 1331/18, Trnovany, 415 01 Teplice	70839841	zřizovaná PO
34	Základní umělecká škola, Teplice, Chelčického 4, příspěvková organizace	Chelčického 345/4, 415 01 Teplice	46071172	zřizovaná PO
35	Základní umělecká škola Ivana Kawaciuka, Duchcov, příspěvková organizace	Kubicových 887/2, 419 01 Duchcov	46071199	zřizovaná PO
36	Dětský domov a Školní jídelna, Krupka, Libušín 151, příspěvková organizace	Libušín 151/13, 417 41 Krupka	61515884	zřizovaná PO
37	Dětský domov a Školní jídelna, Tuchlov 47, příspěvková organizace	Křemýž 47, 415 01 Ohnič	61515876	zřizovaná PO
38	Dům dětí a mládeže, Teplice, Masarykova 70, příspěvková organizace	Masarykova třída 1278/70, 415 01 Teplice	46071253	zřizovaná PO
39	Dům dětí a mládeže "Sluníčko", Duchcov, Družby 1006, příspěvková organizace	Družby 1006/48, 419 01 Duchcov	46071245	zřizovaná PO
40	Pedagogicko-psychologická poradna Ústeckého kraje a Zařízení pro další vzdělávání pedagogických pracovníků, Teplice, příspěvková organizace	Lípová 651/9, 415 01 Teplice	61515809	zřizovaná PO
41	Podkrušnohorské gymnázium, Most, příspěvková organizace	Čsl. armády 1530/29, 434 01 Most	49872559	zřizovaná PO
42	Gymnázium T. G. Masaryka, Litvínov, Studentská 640, příspěvková organizace	Studentská 640, Horní Litvínov, 436 01 Litvínov	62208870	zřizovaná PO
43	Vyšší odborná škola ekonomická, sociální a zdravotnická, Obchodní akademie, Střední pedagogická škola a Střední zdravotnická škola, Most, příspěvková organizace	Zdeňka Fibicha 2778/20, 434 01 Most	49872427	zřizovaná PO
44	Střední škola technická, Most, příspěvková organizace	Dělnická 21, Velebudice, 434 01 Most	00125423	zřizovaná PO
45	Střední odborná škola, Litvínov-Hamr, příspěvková organizace	Mládežnická 236, Hamr, 435 42 Litvínov	00555584	zřizovaná PO
46	Střední průmyslová škola a Střední odborná škola gastronomie a služeb, Most, příspěvková organizace	Jana Palacha 711/2, 434 01 Most	00524905	zřizovaná PO

47	Základní škola a Střední škola, Most, Jana Palacha 1534, příspěvková organizace	Jana Palacha 1534, 434 01 Most	63125382	zřizovaná PO
48	Základní škola profesora Zdeňka Matějčka, Most, Zdeňka Štěpánka 340, příspěvková organizace	Zdeňka Štěpánka 2798/9, 434 01 Most	62209485	zřizovaná PO
49	Dětský domov a Školní jídelna, Most, K. H. Borovského 1146, příspěvková organizace	K. H. Borovského 1146/2, 434 01 Most	62209256	zřizovaná PO
50	Dětský domov a Školní jídelna, Hora Sv. Kateřiny, Dolní 310, příspěvková organizace	Dolní 310, 435 46 Hora Svaté Kateřiny	47326484	zřizovaná PO
51	Gymnázium Chomutov, příspěvková organizace	Mostecká 3000, 430 01 Chomutov	61342645	zřizovaná PO
52	Gymnázium, Kadaň, 5. května 620, příspěvková organizace	5. května 620, 432 01 Kadaň	61342751	zřizovaná PO
53	Gymnázium a Střední odborná škola, Klášterec nad Ohří, Chomutovská 459, příspěvková organizace	Chomutovská 459, 431 51 Klášterec nad Ohří	47792931	zřizovaná PO
54	Střední průmyslová škola a Vyšší odborná škola, Chomutov, Školní 50, příspěvková organizace	Školní 1060/50, 430 01 Chomutov	47796006	zřizovaná PO
55	Střední průmyslová škola stavební a Obchodní akademie, Kadaň, Komenského 562, příspěvková organizace	Komenského 562, 432 01 Kadaň	61342637	zřizovaná PO
56	Střední odborná škola energetická a stavební, Obchodní akademie a Střední zdravotnická škola, Chomutov, příspěvková organizace	Na Průhoně 4800, 430 03 Chomutov	41324641	zřizovaná PO
57	Střední škola technická, gastronomická a automobilní Chomutov, příspěvková organizace	Pražská 702/10, 430 01 Chomutov	18383696	zřizovaná PO
58	Dětský domov a Školní jídelna, Chomutov, Čelakovského 822, příspěvková organizace	Čelakovského 822/8, 430 01 Chomutov	61345733	zřizovaná PO
59	Dětský domov a Školní jídelna, Mašťov, příspěvková organizace	Zámecká 1, 431 56 Mašťov	61345725	zřizovaná PO
60	Dětský domov, Vysoká Pec 145, příspěvková organizace	č.p. 145, 431 59 Vysoká Pec	61345717	zřizovaná PO
61	Knihovna Ústeckého kraje, příspěvková organizace	Winstona Churchilla 1974/3, Ústí nad Labem - centrum, 400 01 Ústí nad Labem	00083186	zřizovaná PO
62	Severočeská galerie výtvarného umění v Litoměřicích, příspěvková organizace	Michalská 29/7, Litoměřice - Město, 412 01 Litoměřice	00083259	zřizovaná PO
63	Galerie moderního umění v Roudnici nad Labem, příspěvková organizace	Očkova 5, 413 01 Roudnice nad Labem	00360643	zřizovaná PO

64	Správa a údržba silnic Ústeckého kraje, příspěvková organizace	Ruská 260/13, Pozorka, 417 03 Dubí	00080837	zřizovaná PO
65	Gymnázium Děčín, příspěvková organizace	Komenského nám. 340/4, Děčín I-Děčín, 405 02 Děčín	47274620	zřizovaná PO
66	Gymnázium, Rumburk, Komenského 10, příspěvková organizace	Komenského 1130/10, Rumburk 1, 408 01 Rumburk	47274603	zřizovaná PO
67	Evropská obchodní akademie, Děčín I, Komenského náměstí 2, příspěvková organizace	Komenského nám. 520/2, Děčín I-Děčín, 405 02 Děčín	47274611	zřizovaná PO
68	Vyšší odborná škola a Střední průmyslová škola strojní, stavební a dopravní, Děčín, příspěvková organizace	Čsl. armády 681/10, Děčín I-Děčín, 405 02 Děčín	47274689	zřizovaná PO
69	Vyšší odborná škola, Střední průmyslová škola a Střední odborná škola, Varnsdorf, příspěvková organizace	Bratislavská 2166, 407 47 Varnsdorf	18383874	zřizovaná PO
70	Střední škola lodní dopravy a technických řemesel, Děčín VI, příspěvková organizace	Dělnická 825/15, Děčín VI-Letná, 405 02 Děčín	14450488	zřizovaná PO
71	Střední lesnická škola a Střední odborná škola, Šluknov, příspěvková organizace	T. G. Masaryka 580, 407 77 Šluknov	47274719	zřizovaná PO
72	Střední zdravotnická škola, Děčín, Čsl. mládeže 5/9, příspěvková organizace	Čsl. mládeže 5/9, Děčín IV-Podmokly, 405 02 Děčín	00673781	zřizovaná PO
73	Střední zdravotnická škola a Obchodní akademie, Rumburk, příspěvková organizace	Františka Nohy 959/6, Rumburk 1, 408 01 Rumburk	00673773	zřizovaná PO
74	Střední škola zahradnická a zemědělská Antonína Emanuela Komerse, Děčín - Libverda, příspěvková organizace	Českolipská 123, Děčín XXVII-Březiny, 405 02 Děčín	47274654	zřizovaná PO
75	Střední škola řemesel a služeb, Děčín IV, Ruská 147, příspěvková organizace	Ruská 147/46, Děčín IV-Podmokly, 405 02 Děčín	00556807	zřizovaná PO
76	Střední odborná škola mediální grafiky a polygrafie, Rumburk, příspěvková organizace	Jiříkovská 840/4, Rumburk 1, 408 01 Rumburk	00497029	zřizovaná PO
77	Speciální základní škola, Speciální mateřská škola a Praktická škola, Děčín, příspěvková organizace	Teplická 65, Děčín IX-Bynov, 405 05 Děčín	65082133	zřizovaná PO
78	Speciální základní škola a Praktická škola, Šluknov, Tyršova 710, příspěvková organizace	Tyršova 710, 407 77 Šluknov	65082478	zřizovaná PO

79	Speciální základní škola a Praktická škola, Česká Kamenice, Jakubské nám. 113, příspěvková organizace	Jakubské náměstí 113, 407 21 Česká Kamenice	63155931	zřizovaná PO
80	Speciální základní škola a Mateřská škola, Varnsdorf, T. G. Masaryka 1804, příspěvková organizace	T. G. Masaryka 1804, 407 47 Varnsdorf	65081811	zřizovaná PO
81	Základní umělecká škola, Varnsdorf, Národní 512, příspěvková organizace	Národní 512, 407 47 Varnsdorf	65081803	zřizovaná PO
82	Základní umělecká škola, Rumburk, Růžová 3/1416, příspěvková organizace	Růžová 1416/3, Rumburk 1, 408 01 Rumburk	65082184	zřizovaná PO
83	Základní umělecká škola, Děčín IV - Podmokly, Čs. legií 243/29, příspěvková organizace	Čs. legií 243/29, Děčín IV - Podmokly, 405 02 Děčín	65081765	zřizovaná PO
84	Dětský domov a školní jídelna, Krásná Lípa, Dittrichova 12, příspěvková organizace	Dittrichova 255/12, 407 46 Krásná Lípa	00412066	zřizovaná PO
85	Dětský domov a Školní jídelna, Lipová u Šluknova 417, příspěvková organizace	č.p. 417, 407 81 Lipová	00412074	zřizovaná PO
86	Dětský domov "Země dětí" a Školní jídelna, Česká Kamenice, Komenského 491, příspěvková organizace	Komenského 491, 407 21 Česká Kamenice	00412058	zřizovaná PO
87	Dům dětí a mládeže, Rumburk, U stadionu 1133, příspěvková organizace	U stadionu 1133/10, Rumburk 1, 408 01 Rumburk	65082231	zřizovaná PO
88	Gymnázium Josefa Jungmanna, Litoměřice, Svojsíkova 1, příspěvková organizace	Svojsíkova 1015/1a, Předměstí, 412 01 Litoměřice	46773673	zřizovaná PO
89	Gymnázium, Lovosice, Sady pionýrů 600, příspěvková organizace	Sady pionýrů 600/6, 410 02 Lovosice	46773720	zřizovaná PO
90	Gymnázium, Roudnice nad Labem, Havlíčkova 175, příspěvková organizace	Havlíčková 175, 413 01 Roudnice nad Labem	46773754	zřizovaná PO
91	Střední škola pedagogická, hotelnictví a služeb, Litoměřice, příspěvková organizace	Komenského 754/3, Předměstí, 412 01 Litoměřice	46773495	zřizovaná PO
92	Vyšší odborná škola obalové techniky a Střední škola, Štětí, Kostelní 134, příspěvková organizace	Kostelní 134, 411 08 Štětí	46773509	zřizovaná PO
93	Vyšší odborná škola a Střední odborná škola, Roudnice nad Labem, Špindlerova 690, příspěvková organizace	Špindlerova třída 690, 413 01 Roudnice nad Labem	46773762	zřizovaná PO
94	Střední odborná škola a Střední odborné učiliště, Roudnice nad Labem, Neklanova 1806, příspěvková organizace	Neklanova 1806, 413 01 Roudnice nad Labem	69411263	zřizovaná PO

95	Školní statek, Roudnice nad Labem, Vědomice 37, příspěvková organizace	č.p. 37, 413 01 Vědomice	00081701	zřizovaná PO
96	Základní škola speciální, Základní škola praktická a Praktická škola, Litoměřice, Šaldova 6, příspěvková organizace	Šaldova 657/6, Předměstí, 412 01 Litoměřice	62770233	zřizovaná PO
97	Speciální základní škola, Štětí, Ostrovní 300, příspěvková organizace	Ostrovní 300, 411 08 Štětí	46773282	zřizovaná PO
98	Základní škola praktická, Roudnice nad Labem, Neklanova 1807, příspěvková organizace	Neklanova 1807, 413 01 Roudnice nad Labem	70839824	zřizovaná PO
99	Dětský domov a Školní jídelna, Litoměřice, Čelakovského 8, příspěvková organizace	Čelakovského 1007/8a, Předměstí, 412 01 Litoměřice	62769651	zřizovaná PO
100	Dětský domov, Základní škola praktická, Praktická škola a Školní jídelna, Dlažkovice 1, příspěvková organizace	č.p. 1, 411 15 Dlažkovice	46773690	zřizovaná PO
101	Střední odborná škola technická a zahradnická, Lovosice, příspěvková organizace	Osvoboditelů 1/2, 410 02 Lovosice	00082571	zřizovaná PO
102	Gymnázium a Střední odborná škola, Podbořany, příspěvková organizace	Kpt. Jaroše 862, 441 01 Podbořany	18380824	zřizovaná PO
103	Střední škola obchodu, řemesel, služeb a Základní škola Ústí nad Labem, příspěvková organizace	Keplerova 315/7, Krásné Březno, 400 07 Ústí nad Labem	00082627	zřizovaná PO
104	Regionální muzeum v Teplicích, příspěvková organizace	Zámecké náměstí 517/14, 415 01 Teplice	00083241	zřizovaná PO
105	Galerie Benedikta Rejta v Lounech, příspěvková organizace	Pivovarská 34, 440 01 Louny	00360724	zřizovaná PO
106	Ústav sociální péče pro tělesně postižené dospělé Snědovice, příspěvková organizace	č.p. 1, 411 74 Snědovice	70948062	zřizovaná PO
107	Krajská majetková, příspěvková organizace	Tolstého 1232/37, 400 03 Ústí nad Labem - Střekov	00829048	zřizovaná PO
108	Psychiatrická léčebna Petrohrad, příspěvková organizace	č.p. 1, 439 85 Petrohrad	00829137	zřizovaná PO
109	Kojenecké ústavy Ústeckého kraje, příspěvková organizace	Husitská 1683/2, 434 01 Most	00830577	zřizovaná PO
110	Domov Brtníky, příspěvková organizace	Brtníky 119, 407 60 Staré Křečany	47274484	zřizovaná PO
111	Domov Severka Jiřikov, příspěvková organizace	Filipovská 582/20, 407 53 Jiřikov	47274468	zřizovaná PO
112	Domovy pro osoby se zdravotním postižením Oleška - Kamenice, příspěvková organizace	Stará Oleška ev. č. 131, 405 02 Huntířov	47274522	zřizovaná PO
113	Domovy pro seniory Šluknov - Krásná Lípa, příspěvková organizace	Křečanská 630, 407 77 Šluknov	47274573	zřizovaná PO

114	Domovy sociálních služeb Kadaň a Maštov, příspěvková organizace	Březinova 1093, 432 01 Kadaň	46789910	zřizovaná PO
115	Centrum sociální pomoci Litoměřice, příspěvková organizace	Dlouhá 362/75, 410 02 Lovosice	00080195	zřizovaná PO
116	Domov "Bez zámků" Tuchořice, příspěvková organizace	č.p. 1, 439 69 Tuchořice	00830381	zřizovaná PO
117	Domovy sociálních služeb Litvínov, příspěvková organizace	Zátiší 177, 435 42 Litvínov - Janov	49872541	zřizovaná PO
118	Domov sociálních služeb Meziboří, příspěvková organizace	Okružní 104, 435 13 Meziboří	49872516	zřizovaná PO
119	Podkrušnohorské domovy sociálních služeb Dubí-Teplice, příspěvková organizace	Na Výšině 494, 417 01 Dubí	63787849	zřizovaná PO
120	Domovy sociálních služeb Háj a Nová Ves, příspěvková organizace	Kubátova 269, 417 22 Háj u Duchcova	63787911	zřizovaná PO
121	Oblastní muzeum v Lounech, příspěvková organizace	Pivovarská 28, 440 01 Louny	00360716	zřizovaná PO
122	Severočeská hvězdárna a planetárium v Teplicích, příspěvková organizace	Koperníkova 3062, 415 01 Teplice	00361224	zřizovaná PO
123	Oblastní muzeum v Litoměřicích, příspěvková organizace	Dlouhá 173/5, Litoměřice-Město, 412 01 Litoměřice	00360635	zřizovaná PO
124	Oblastní muzeum v Děčíně, příspěvková organizace	Čsl. mládeže 1/31, Děčín IV- Podmokly, 405 02 Děčín	00360210	zřizovaná PO
125	Oblastní muzeum a galerie v Mostě, příspěvková organizace	Čsl. armády 1360/35, 434 01 Most	00080730	zřizovaná PO
126	Oblastní muzeum v Chomutově, příspěvková organizace	Palackého 86, 430 01 Chomutov	00360571	zřizovaná PO
127	Zdravotnická záchraná služba Ústeckého kraje, příspěvková organizace	Sociální péče 799/7a, Severní Terasa, 400 11 Ústí nad Labem	00829013	zřizovaná PO
128	Domovy pro osoby se zdravotním postižením Ústí nad Labem, příspěvková organizace	Čajkovského 1908/82, Ústí nad Labem-centrum, 400 01 Ústí nad Labem	75149541	zřizovaná PO
129	Zámek Nový Hrad, příspěvková organizace	č.p. 220, 440 01 Jimlín	72557257	zřizovaná PO
130	SPZ Triangle, příspěvková organizace	Velká Hradební 3118/48, Ústí nad Labem-centrum, 400 01 Ústí nad Labem	71295011	zřizovaná PO
131	Dopravní společnost Ústeckého kraje, příspěvková organizace	Velká Hradební 3118/48, Ústí nad Labem-centrum, 400 01 Ústí nad Labem	06231292	zřizovaná PO



**Krajská zdravotní
nemocnice Ústeckého kraje**

Krajská zdravotní, a.s.
Sociální péče 3316/12A
401 13 Ústí nad Labem

tel.: +420 477 111 111
fax: +420 477 114 900
e-mail: sekretariat@kzcr.eu

132	Datové centrum Ústeckého kraje, příspěvková organizace	Velá Hradební 3118/48, Ústí nad Labem, 400 01	09658351	zřizovaná PO
133	Energetické centrum Ústeckého kraje, příspěvková organizace	Velká Hradební 3118/48, Ústí nad Labem-centrum, 400 01 Ústí nad Labem	17310431	zřizovaná PO
134	Regionální rozvojová agentura Ústeckého kraje, a.s.	Velká Hradební 3118/48, Ústí nad Labem-centrum, 400 02 Ústí nad Labem	60279524	jediný akcionář
135	Severočeské divadlo s.r.o.	Lidické náměstí 1710/10, Ústí nad Labem-centrum, 400 01 Ústí nad Labem	22774289	podíl Ústeckého kraje - 50%
136	Krajská zdravotní, a.s.	Sociální péče 3316/12a, Severní Terasa, 400 11 Ústí nad Labem	25488627	jediný akcionář

Příloha č. 2 Zprávy o vztazích za rok 2023 k Části A
Smlouvy uzavřené mezi ovládanou osobou a osobami ovládanými ovládající osobou v roce 2023

Rok uzavření	Číslo smlouvy	Název smluvní strany	IČO	Název smlouvy
2023	126	Vyšší odborná škola, Střední průmyslová škola a Střední odborná škola, Varnsdorf, p.o., Bratislavská 2166, 407 47 Varnsdorf	18383874	Smlouva o praxi - Denisa Wolfová - 1.1.23 - 25.1.23 - chirurgie, dětské odd., ONP - RMB
2023	186	Vyšší odborná škola ekonomická, sociální a zdravotnická, Obchodní akademie, Střední pedagogická škola a Střední zdravotnická škola Most, příspěvková organizace, Zdeňka Fibicha 2778, Most, 434 01	49872427	Smlouva o pronájmu bazénu - MO
2023	435	Obchodní akademie a jazyková škola s právem státní jazykové zkoušky, Ústí nad Labem, Pařížská 15, 400 01 Ústí nad Labem	44556969	Smlouva o praxi - Denisa Chomátová - personální a mzdové odd - 2.-26.5.2023 - LTM
2023	556	Zdravotnická záchraná služba Ústeckého kraje, příspěvková organizace, Sociální péče 799/7A, 400 11, Ústí nad Labem	00829013	Rámcová smlouva o spolupráci při zajištění stáží lékařů v oboru Urgentní medicína - KZ
2023	589	Střední zdravotnická škola, Děčín, Čsl mládeže 5/9, příspěvková organizace, Čsl mládeže 5/9 405 02 Děčín 4	00673781	Dodatek č. 1 ke smlouvě o dílo ze dne 1.7.2006 - praní prádla MNUL
2023	630	Střední průmyslová škola, Ústí nad Labem, Resslova 5, příspěvková organizace	00082201	Smlouva o praxi - Marek Tremel - programování - 1.2.-12.4.2023 - MNUL
2023	795	Střední průmyslová škola, Ústí nad Labem, Resslova 5, příspěvková organizace	00082201	Smlouva o praxi - Matyáš Moudrý - programování - 15.5.-26.5.2023 - MNUL
2023	837	Střední průmyslová škola, Ústí nad Labem, Resslova 5, příspěvková organizace	00082201	Smlouva o praxi - Šimon Musil - odd. dopravních služeb - 15.5.-26.5.2023 - MNUL
2023	864	Zdravotnická záchraná služba Ústeckého kraje, příspěvková organizace, Sociální péče 799/7A, 400 11, Ústí nad Labem	00829013	Smlouva o výpůjčce - výpůjčka sanitního vozidla RLP Volkswagen T5, RZ 4U96992 - MO

2023	878	Střední průmyslová škola, Ústí nad Labem, Resslova 5, příspěvková organizace	00082201	Smlouva o praxi - Jakub Matyáš - programování - 15.5.-26.5.2023 - MNUL
2023	971	Gymnázium Josefa Jungmana, Svojsíkova 1015/1a, 412 01 Litoměřice	46773673	Výpověď smlouvy ze dne 25.5.2021 - laboratorní vyšetření - LTM
2023	972	Gymnázium Josefa Jungmana, Svojsíkova 1015/1a, 412 01 Litoměřice	46773673	Výpověď smlouvy ze dne 21.12.2021 - laboratorní vyšetření - KZ
2023	1001	Střední zdravotnická škola, Děčín, Čsl mládeže 5/9, příspěvková organizace, Čsl mládeže 5/9 405 02 Děčín 4	00673781	Darovací smlouva - věcný dar - zdravotnický materiál - pro soutěž první pomoci - KZ
2023	1103	Střední zdravotnická škola, Děčín, Čsl mládeže 5/9, příspěvková organizace, Čsl mládeže 5/9 405 02 Děčín 4	00673781	Smlouva o praxi - Tereza Adámková - 1.9.22-31.8.24 – RMB
2023	1006	Datové centrum Ústeckého kraje, Velká Hradební 3118/48, 400 02 Ústí nad Labem	09658351	Smlouva o připojení účastníka do e-infrastruktury CESNET č. 90/10-15 - KZ
2023	1007	Zdravotnická záchranná služba Ústeckého kraje, příspěvková organizace, Sociální péče 799/7A, 400 11, Ústí nad Labem	00829013	Smlouva o výpůjčce - držák přístroje ECMO - KAPIM - MNUL
2023	1154	Krajská zdravotní, a.s. - Masarykova nemocnice v Ústí nad Labem, o.z., Krajská zdravotní, a.s. - Nemocnice Teplice, o.z.	25488627	Dohoda o spolupráci pracovišť - zajištění povinných stáží pro lékaře, zubní lékaře a farmaceuty - TP
2023	1155	Krajská zdravotní, a.s. - Masarykova nemocnice v Ústí nad Labem, o.z., Krajská zdravotní, a.s. - Nemocnice Děčín, o.z.	25488627	Dohoda o spolupráci pracovišť - zajištění povinných stáží pro lékaře, zubní lékaře a farmaceuty - DC
2023	1156	Krajská zdravotní, a.s. - Masarykova nemocnice v Ústí nad Labem, o.z., Krajská zdravotní, a.s. - Nemocnice Most, o.z.	25488627	Dohoda o spolupráci pracovišť - zajištění povinných stáží pro lékaře, zubní lékaře a farmaceuty - MO
2023	1157	Krajská zdravotní, a.s. - Masarykova nemocnice v Ústí nad Labem, o.z., Krajská zdravotní, a.s. - Nemocnice Chomutov o.z.	25488627	Dohoda o spolupráci pracovišť - zajištění povinných stáží pro lékaře, zubní lékaře a farmaceuty - CV
2023	1285	Vyšší odborná škola, Střední průmyslová škola a Střední odborná škola, Varnsdorf, p.o., Bratislavská 2166, 407 47 Varnsdorf	18383874	Smlouva o praxi - Lukáš Lang - odd uživatelské podpory - 15.5.-26.5.2023 - LTM

2023	1286	Vyšší odborná škola obalové techniky a střední škola Štětí, Kostelní 134, Štětí	46773509	Smlouva o praxi - Lukáš Jelínek - odd uživatelské podpory - 15.-26.5.2023 - LTM
2023	1381	Střední zdravotnická škola a Obchodní akademie Rumburk, p.o., Františka Nohy 6, 408 30 Rumburk	00673773	Smlouva o praxi - CHIR, GYN, LDN - Čmelínská, Chovancová, Gažiová, Hanzalík, Kováčová, Lališová, Nejedlá, Orságová. Slabá, Polláková, Vobejdová - 29.5.-29.6.2023 - RMB
2023	1389	Vyšší odborná škola ekonomická, sociální a zdravotnická, Obchodní akademie, Střední pedagogická škola a Střední zdravotnická škola Most, příspěvková organizace, Zdeňka Fibicha 2778, Most, 434 01	49872427	Dodatek č. 5 ke smlouvě o zajištění praktického vyučování a odborné praxe ze dne 30.8.2017 - doplnění o obor vzdělání sociálně právní činnost - KZ
2023	1497	Vyšší odborná škola, Střední průmyslová škola a Střední odborná škola, Varnsdorf, p.o., Bratislavská 2166, 407 47 Varnsdorf	18383874	Smlouva o praxi - Lada Bermann - dětské odd - 1.-2. a 22.-23.6.2023 - DC
2023	1518	Střední odborná škola technická a zahradnická, Lovosice, p.o., Osvoboditelů 1/2, 410 02 Lovosice	00082571	Smlouva o praxi - Adam Měchura, OKL 11.-22.9.23 - LTM
2023	1664	Střední odborná škola energetická a stavební, Obchodní akademie a Střední zdravotnická škola, Chomutov, Na Průhoně 4800, 430 03 Chomutov	41324641	Smlouva o praxi - Marta Mižigárová - HS - CV
2023	1679	Střední škola technická, Most, p.o., Dělnická 21, 434 01 Most	00125423	Memorandum o spolupráci - v oblasti odborného vzdělávání studentů SŠT, zajištění exkurzí, přednášek a vzdělávacích akcí, zajištění praktické výuky, podpora vzájemných vztahů - KZ
2023	1978	Hotelová škola, Obchodní akademie a Střední průmyslová škola, Teplice, Benešovo náměstí 1, p. o., Benešovo náměstí 604/1, 415 49 Teplice	00555878	Smlouva o praxi - studentské praxe oborů: 63-41-M/01 Obchodní akademie, 18-20-M/01 Informační technologie, 23-41-M/01 Strojírenství, 23-45-M/01 Dopravní prostředky - KZ
2023	2047	Psychiatrická léčebna Petrohrad, Petrohrad 1, 439 85 Petrohrad	00829137	Dodatek č. 2 ke smlouvě o nájmu nebytových prostor sloužících k podnikání č. 168/707/2021 ze dne 22.7.2021 - CV
2023	2072	Krajská zdravotní, a.s., Masarykova nemocnice v Ústí nad Labem, o.z. - pracoviště Rumburk	25488627	Dodatek č. 3 ke smlouvě o spolupráci pracovišť č. 1246/22 ze dne 25.4.2022 - RMB
2023	2275	Vyšší odborná škola zdravotnická a Střední škola zdravotnická, Palachova 700/35, 400 01 Ústí nad Labem	00673358	Dodatek č. 2 ke smlouvě o zajišťování pracovnělékařských služeb ze dne 17.9.2013 - MNUL



**Krajská zdravotní
nemocnice Ústeckého kraje**

Krajská zdravotní, a.s.
Sociální péče 3316/12A
401 13 Ústí nad Labem

tel.: +420 477 111 111
fax: +420 477 114 900
e-mail: sekretariat@kzcr.eu

2023	2391	Zdravotnická záchranná služba Ústeckého kraje, příspěvková organizace, Sociální péče 799/7A, 400 11, Ústí nad Labem	00829013	Smlouva o vzájemné spolupráci - praktická část AKK: Řidič vozidla zdravotnické záchranné služby - MNUL
2023	2560	Střední průmyslová škola, Ústí nad Labem, Resslova 5, příspěvková organizace	00082201	Smlouva o praxi - Martin Vorlíček, Martin Zeman, Patrik Ryska, Adam Vyteček - odd. uživatelské podpory 13.9.23-22.5.24 - MNUL
2023	2565	Krajská zdravotní, a.s., Masarykova nemocnice v Ústí nad Labem, o.z. - pracoviště Teplice	25488627	Smlouva o spolupráci pracovišť - zajištění povinných stáží pro nelékařské zdravotnické pracovníky - KZ
2023	2615	Vyšší odborná škola ekonomická, sociální a zdravotnická, Obchodní akademie, Střední pedagogická škola a Střední zdravotnická škola Most, příspěvková organizace, Zdeňka Fibicha 2778, Most, 434 01	49872427	Smlouva o pronájmu bazénu - 13.9.23 - 30.6.24 - MO
2023	2785	Střední zdravotnická škola a Obchodní akademie Rumburk, p.o., Františka Nohy 6, 408 30 Rumburk	00673773	Smlouva o praxi - CHIR, GYN, LDN - Čmelínská, Chovancová, Gažiová, Hanzalíková, Kováčová, Lališová, Nejedlá, Orságová, Slabá, Polláková, Vobejdová - 29.5.-29.6.2023 - RMB
2023	2806	Střední škola stavební a strojní, Teplice, příspěvková organizace, Fráni Šrámka 1350/1, Trnovany, 415 01 Teplice	00497088	Dodatek č. 10 ke smlouvě o posuzování zdravotní způsobilosti ke vzdělávání a v průběhu vzdělávání ze dne 20.8.2013 - TP
2023	3066	Střední škola technická, Most, p.o., Dělnická 21, 434 01 Most	00125423	Smlouva o praxi - instalatér, elektrikář, zedník 2. a 3. ročník - 2.10.2023 - 30.6.2023 - MO

Příloha č. 3 Zprávy o vztazích za rok 2023 k Části A

Smlouvy uzavřené mezi ovládanou a ovládající osobou v roce 2023

Rok uzavření	Číslo smlouvy	Název smluvní strany	IČO	Název smlouvy
2023	340	Ústecký kraj, Velká Hradební 3118/48, 400 02 Ústí nad Labem	70892156	Smlouva o poskytnutí základní dotace na školní rok 2023/2024 pro MŠ Borovice - MNUL
2023	363	Ústecký kraj, Velká Hradební 3118/48, 400 02 Ústí nad Labem	70892156	Pověření Ústeckého kraje č. 99 k zajištění dostupnosti sociálních služeb od 1.1.2022 do 31.12.2024 - KZ
2023	560	Ústecký kraj, Velká Hradební 3118/48, 400 02 Ústí nad Labem	70892156	Smlouva o poskytnutí zvýšení dotace na školní rok 2023/2024 č. 23/SML0386-113/SoPD/SMT - MŠ Borovice - KZ

IČ: 25488627, DIČ: CZ25488627, Krajská zdravotní a.s. je vedená Krajským soudem v Ústí n. L., oddíl B vložka 1550.

20 z 22



**Krajská zdravotní
nemocnice Ústeckého kraje**

Krajská zdravotní, a.s.
Sociální péče 3316/12A
401 13 Ústí nad Labem

tel.: +420 477 111 111
fax: +420 477 114 900
e-mail: sekretariat@kzcr.eu

2023	602	Ústecký kraj, Velká Hradební 3118/48, 400 02 Ústí nad Labem	70892156	Dodatek č. 1 k pověření Ústeckého kraje č. 99 - zajištění dostupnosti sociálních služeb od 1.1.2023 do 31.12.2024 - KZ
2023	847	Ústecký kraj, Velká Hradební 3118/48, 400 02 Ústí nad Labem	70892156	Smlouva o zajištění závazku veřejné služby 22/SML4422/SoVS/ZD (KUUK/185911/2022 - zabezpečení lékařské pohotovostní služby - MNUL, DC, DC, MO, LTM, TP
2023	1612	Ústecký kraj, Velká Hradební 3118/48, 400 02 Ústí nad Labem	70892156	Smlouva o koupi nemovitých věcí - RMB, Ryjice, Chomutov
2023	1613	Ústecký kraj, Velká Hradební 3118/48, 400 02 Ústí nad Labem	70892156	Smlouva o poskytnutí neinvestiční dotace - vyrovnávací platby - protialkoholní a protitoxikomanické zachytňé služby - 23/SML0570/SoPD/ZD - KZ
2023	1614	Ústecký kraj, Velká Hradební 3118/48, 400 02 Ústí nad Labem	70892156	Smlouva o poskytnutí investiční dotace - 23/SML1151/SoPD/ZD - 840.000.000 - KZ
2023	2031	Ústecký kraj, Velká Hradební 3118/48, 400 02 Ústí nad Labem	70892156	Smlouva o poskytnutí neinvestiční dotace 23/SML2140/SoPD/ZD - podpora vzdělávacích akcí - 228.000,-Kč - KZ
2023	2066	Ústecký kraj, Velká Hradební 3118/48, 400 02 Ústí nad Labem	70892156	Smlouva o poskytnutí neinvestiční dotace - podpora vybraných služeb zdravotní péče 2023 - RHB stacionář TP, substituční léčba psychiatrie MNUL, Mobilní hospic MNUL - MNUL, TP
2023	2179	Ústecký kraj, Velká Hradební 3118/48, 400 02 Ústí nad Labem	70892156	Smlouva o společném postupu zadavatelů při centralizovaném zadávání 23/SML1407/OS/INF - Mobilní telefonie 2024 - KZ
2023	2773	Ústecký kraj, Velká Hradební 3118/48, 400 02 Ústí nad Labem	70892156	Smlouva o úpisu akcií - KZ
2023	2774	Ústecký kraj, Velká Hradební 3118/48, 400 02 Ústí nad Labem	70892156	Dohoda o započtení pohledávek - KZ
2023	3046	Ústecký kraj, Velká Hradební 3118/48, 400 02 Ústí nad Labem	70892156	Dodatek č. 1 ke Smlouvě o poskytnutí investiční dotace č. 23/SML1151/SOPD/ZD ze dne 22.3.2022 - KZ

Příloha č. 4 Zprávy o vztazích za rok 2023 k Části B.
Seznam ovládaných osob stav k 31. 12. 2023

Poř. čís.	Název	Sídlo	IČ	Vztah ke Krajské zdravotní, a.s.
1	KZ jednodenní chirurgie a ambulance s.r.o.	Duchcovská 962/53, 415 29 Teplice	17375291	Jediný společník

Příloha č. 5 Zprávy o vztazích za rok 2023 k Části B
Smlouvy uzavřené mezi ovládanou a ovládající osobou v roce 2023

Rok uzavření	Číslo smlouvy	Název smluvní strany	IČO	Název smlouvy
2023	2946	Jednodenní chirurgie KZ s.r.o., Duchcovská 962/53, 415 29 Teplice	17375291	Smlouva o užívání prostor sloužících k podnikání - KZ
2023	3035	Jednodenní chirurgie KZ s.r.o., Duchcovská 962/53, 415 29 Teplice	17375291	Smlouva o užívání prostor sloužících k podnikání - místnost č. 218 a č. 219 - budova D1 - MNUL
2023	3174	Jednodenní chirurgie KZ s.r.o., Duchcovská 962/53, 415 29 Teplice	17375291	Smlouva o nájmu věci movité - zdravotnického prostředku - vybavení a zařízení - MNUL

2023

TEPLICE
CHOMUTOV
LITOMĚŘICE
ÚSTÍ NAD LABEM
RUMBURK
DĚČÍN
MOST

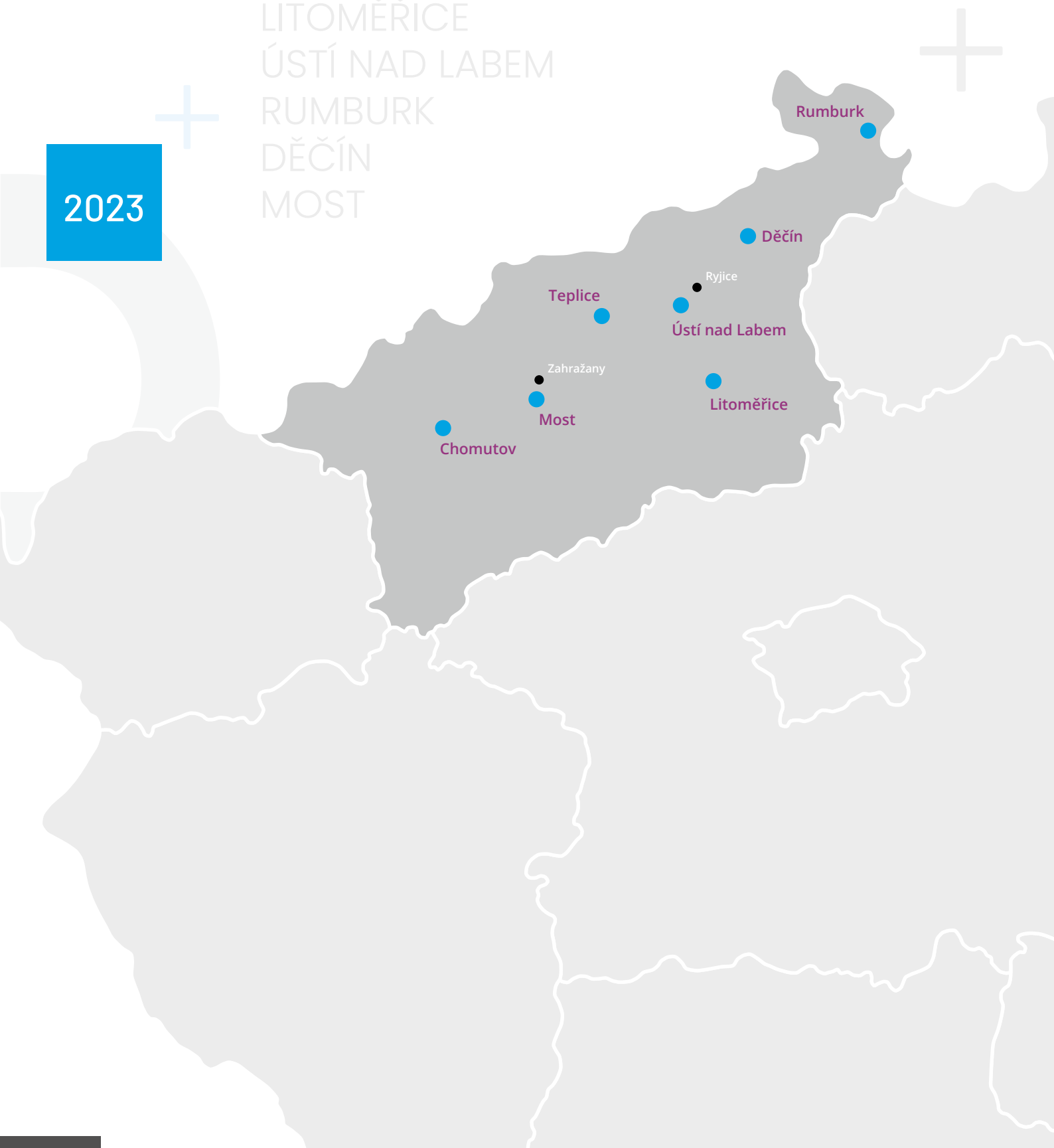



2023

Krajská zdravotní, a.s.

VÝROČNÍ ZPRÁVA

DĚČÍN | ÚSTÍ NAD LABEM | TEPLICE | MOST | CHOMUTOV | LITOMĚŘICE | RUMBURK

